朝鮮日報
朝刊
本紙朝夕刊十二面
編輯兼發行人 方應謨 印刷人 崔進
發行所 朝鮮日報社

社說

國際正義는 安在乎

聯盟의對伊制裁撤回案採擇

一

再昨四日의 國際聯盟總會는 英代表의 提出한 對伊制裁撤回案을 五個國 棄權과 四十四個國 贊成으로 平穩裡에 採擇하엿다 同案은 制裁를 發言햇든 英國의 發案인만큼 採擇되리라는것은 미리 豫想햇든바이지만 不過 五個國의 棄權이 잇슬뿐이오 四十四個國의 絕對的 多數로써 이 案을 決議한것은 世界의 那邊에 正義의 자최조차 잇는가 疑心된다。況 幹部會決議案 內容에 에디오피아帝國에 對한 財政的 援助를 拒否함이란 一條를 插入하고、에國의 提出한 決議案中 第一案인 伊國의 에領土不承認案은 投票에도 부치지 안코、第二案인 에國에 對한 一千萬磅 借款斡旋을 要請한 決議案은 二十三票反對、二十五票의 棄權으로 에國을 完全히 뽀이코트한것은 近代 世界史에드문 悲劇的 場面이다。國際平和와 領土保全을 第一目標로 내걸고、白晝 公公然히 大軍을 몰아 에國을 侵略、占領한 伊太利에 制裁를加키로 決定한 聯盟이 四十九個國代表 參集下에 이 無辜의 被侵略軍 에國을 完全히 默殺하고 瑞西政府는 에國皇帝의 瑞國退去를 命하얏스니 이러한 人類의 悲慘事가 世界에 멧고대나 잇슬가。

二

이미 滅亡한 에國을 救援할길은 업다、이미 占領한 領土를 伊太利로하야금 다시 바하게하는수는 업다、歐米廳에 이르는 伊太利를 다서서 平和의 歐洲를 攪亂시켜보다는 侵略된 에國을 放置하야 歐洲의 安全을 保障함이 낫다는데서 對伊制裁撤回案은 提出、採擇되얏슬것이다。이것은 마치 어떤 强盜가 路上에서 婦女를 凌辱暴行하되 섬낸 强盜가 어떤 行悖를 할지 몰라서 길가의 사람들이 傍觀、默認하는것과 마찬가지다。一個婦女의 侮辱을 許하므로써 路上人의 安全을 求하자는것이다。이 얼마나 卑怯하고 沒人情한 態度이냐。아마 짐생이 아니오 사람인 社會에서는 단한사람의 義人이 잇서서라도 生命을 내노코 이 强盜를 制裁햇스리라。或여 이러한 正義의 人이 一人도 업는 社會라도 警察이 이것을 制裁햇슬것이다。그러나 國際間에는 이러한 義憤의 制裁者가업다。더욱 諸國家의 上에 안저 이것을 支配하는 超國家的 存在는 업다。國家聯合 又는 超國家的 機關을 自任하고 나선 國際聯盟은 마침내 그 自任한 機能을 完全히 喪失하고 無爲、無能한 形骸로 化하고 말엇다。

三

英國 其他 聯盟諸國은 이로써 世界의 戰爭危機를 脫出하엿다 安心할지 모른다。그러나 國際間에 正義가 업고 國際聯盟에 威嚴이 업는지라、이 伊太利가튼 侵略者가 다시 안 생기리라고 누가 保障할것이랴。아니 벌서 이것을 본 獨逸은 단치히의 併合、對蘇戰爭等을 꿈꾸고 잇지안느냐。世界列强은 世界의 구석 구석에서 虎視眈眈하게 그 侵略의 機會를 엿보고잇다。集團的制裁가 업는 곳에 一二國의 侵略的計畫은 더욱 效果잇게 進行된다。이 大勢를 막을者는 누구뇨。世界는 侵略者들의 合力아래 經濟的 同盟外交로 進展하야 다시 世界를 二大陣營으로하는 第二次 世界大戰을 刻刻으로 準備하고 잇다。正義는 完全히 暴力아래 屈하고 服하라한다。

極東政策의遂行에 經濟外交를强化

外交國策根幹決定에對한 有田外相說明要旨

【東京電話同盟】自主積極外交의 實踐을 期하는 外交國策의 根幹은 이미 四日의 外務省議에서 最後的決定을 보앗스므로 有田外相은 七日의 閣議에 이를 提出하고 說明을 加하기로되엇다 그런데 有田外交의 全貌는 東亞政策의 完全한 遂行과 經濟外交의 强化를 骨子로하야 이에 要하는 經費二千萬圓을 計上하는것이다 外交國策決定에 對한 有田外相의 說明要旨는 大體如左한것이라고 觀測되다

一、東亞政策의 確立

通商領域의 國家利益은 日本國民의 生存死活에 決定的要因이 되는것임으로 國策에잇서서도 國防과 表裏가되는 外交國策運用에 併하야 이것의 圓滑한 遂行을 期하는同時에 漸次 全世界各國으로부터 排擊의 運命에 遭遇한 日本商品에 對한 不當態度除去의 方策을 遂行하려는것

一、그리고 널니 一般國際政局을 達觀하건대 日滿兩國을 圍繞한 對蘇對中의 兩國情勢는 아마 前途 樂觀을 不許하고 또 米歐諸國에 對한 日本의 關係도 아직 海軍問題 中國問題 通商問題를 圍繞코 多大한 難關의 存在를 拒否할수업다 國際場裡의 日本의 孤立時代傾向은 漸次 現實問題로 當面해지고잇는것이 事實이다

一、如斯한 國際非常時局에 對處할 對蘇 對中外交陣營을 擴張强化하는 同時에 全世界의 領域에 亘하야 對日啓蒙外交國策을 確立하고 아울러 各國의 市場資源의 自由解放을 實現케하야 通商貿易의 公益을 確立시키는것이 實로 日本外交의 存否問題인것을 確信하고 駐蘇中大使館의 擴充 通商公館의 强化를爲하야 二十四萬圓의 新規要求를 決定하얏다

滿洲國交通相 七日午後에入京

滿洲國 交通部大臣 李紹庚氏는 平井出總務司長以下 隨員六名을 帶同하고 歸國途中 明七日午後 三時二十分着 列車로 入京하야 곳 朝鮮神宮에參拜하고 朝鮮호텔에投宿하고 同夜明月館의 政務總監招待會에 臨하엿다가 一泊하고 八日總督府 遞信局 軍司令部 鐵道局、李王職을 歷訪한後 同日午後三時半發 北行할터이다

秘密保護法代法을 朝鮮軍司令部協議

去特別議會에서 不成立된 國家總動員秘密保護法의 施行은 朝鮮의 國防的重要性에鑑하야 벗서 그緊要性이 認定되게되엇스므로 朝鮮軍에서는 同法成立까지 이에代할 어떠한 方法으로써 朝鮮重要工業 港灣、大都市 重要鐵桑務等의 保護策을 講究하기로되어 來八日 軍司令部에서 軍關係者와 警務、遞信兩局 其他關係官이 參集하야 協議하기로되엇는데 大體 總督府에서 施行準則을 制定하야 道令으로써 各道에 適用區域을 指定하고 重要地帶에 保護手段을 講究하기로 될것가타

重要國策豫算을 約三十案提出

總督府財務局에서 査定한後 十日까지拓省에送付

朝鮮의 重要注을 中央에 認識케하는同時에 躍進的使命을 如實히 말하는 總督府의 重要國策豫算은 各局에서 銳意立案中이든바 六日午前中에 全部財務局에 提出되엿는데 右國策豫算은 官房과 專賣局을 除한 內務、法務、財務、農林、殖産、遞信、警務、鐵道、學務 九局으로부터 모다 二乃至五의 重要豫算案을 提出하야 一局平均三案、計約三十案의 多數에 達하고 모다國策的見地에 基한것인바 財務局에서는 可及的 速히 이것을 査定하야 참으로 國策的事業이라고 認定한것만을 整理하야 來十日頃까지에 拓務省에 送付하기로 되엇는데 內容은 全朝鮮牧羊의 確立、石炭液化、馬政計畫、造林計畫、氣象警備、衛生、交通、通信、航空、造船、電力等 各般에 亘한 자못 廣汎한것이라고보인다

外地增稅에對한 拓務省側의意向

【東京電話同盟】政府는 增收와 非常時財政克服을 爲하야 日本內地에 增稅를 斷行하는同時에 外地에도 增稅를 行하야 이를 一般會計에 繰入할 方針인데 拓務省은 이에 對處策으로

一、朝鮮、臺灣、南洋에서는 압서 多少의 增稅를 行하야 目的으로 二年以前부터 各各 調查研究中이던바 今年度에도 다시 이를 繼續할것

一、增稅의 稅種目、稅率과 所得稅、營業收益稅의 免稅點에 關해서는 勿論 日本內地의 方針에 順應하나 그러나 外地에는 各各 日本內地와 다른 特殊事情이 잇스므로 全혀 日本內地와 同一한增稅內容을 期待함은 無理하다

一、稅率、免稅點과 稅種目에서 萬히 日本內地와 差違를 生하게할 境遇에는 脫稅의 目的으로서 特히 外地에서 日本內地로 本內地와 同樣의 事業을 經營하야 日本內地의 產業을 壓迫할 憂慮가 잇스므로 此等點은 內外地相互間에 充分研究調查할 必要가잇다 그런데 日本內地의 增稅內容이 決定되면 大藏省과 外地와의 中間에 서서 折衝을 遂할 準備가 이미 되어잇다 그런데 拓務省首腦部는 增稅를 一般會計에 繰入하는것은 國策遂行上 不得已하다하더라도 다만 問題는 外地의 增稅額을 全部 繰入해서는 特別會計의 意義의 大部分을 求却할 念慮가 잇스므로 增收의 相當額은 一般會計에 繰入하더라도 殘額은 當該外地의 施設經營에 使用하야 特別會計의 意義를 沒却하지안는 同時에 外地의 感情을 惡化치안토록 愼重한 注意로서 推移를 監視中이다

時事漫畫 『이전뭐! 파장판이 안이요』

人事·集會

▲相川外事課長=渡東中이던바 六日午後三時二十分 『노조미』號로歸任

▲崔元淳氏 光州邑瑞門外自宅에서 六日午前別世

陸軍의重要國策 航空衛生兩省新設

十日閣議에서寺內陸相說明

航空省新設、海軍은反對

【東京電話同盟】陸軍에서는 軍擴充과 庶政一新과는 全軍一致의 要望임에 鑑하야 廣田內閣에 廣範圍의 國策革新을 期待하야 目下 沈默裡에 革新政策의 具現을 計畫中이다 그런데 政府의 要望인 來十四日까지의 國策案의 概要提示에 關해서는 三日의 閣議席上에서 寺內陸相으로부터 一軍部에서 考究中인 國策에 關해서는 거의 樞要가 成立되엇스므로 十日頃까지에는 提示할수잇슬모양이다는 言明한 關係도 잇스므로 豫算編成上 重要參考資料가 될 第二次國防計畫充實의 豫測에 關해서는 十日의 閣議에서 寺內陸相으로부터 口頭로써 概括的으로 說明을 하는 同時에 國策에 關係잇는것은 文書로 政府에 提出할 豫定인데 그 主旨는 如左한것이라고 보인다

一、航空充實에 要할 施設完備 民間航空의 充實은 航空第二軍充實의 意味에서 緊急한 要務이다 劣勢인 現下 民間航空力을 增大充實하기 爲해서는 統制力이 强大한 統合機關을 設置하야 民間航空의 發展에 必要한 一切의 業務를 統括케하고 또航空事業에 關한 全面的事務를 總轄케하기 爲하야 航空局과 如한 小機構에 끄치지안코 航空省이란것을 設置하고 閣議에서 發言할수잇는 强力한것이 必要하다

一、衛生保健의 向上改善保護施設 近年壯丁의 體質이 劣弱한것은寒心하다 따라서 國防力의 根幹이되는 壯丁의 體質向上은 急務中의 急務이므로 衛生行政의 諸機關을 統合하야 單一强大한 衛生省과 如한것을 設置하야 衛生國策의遂行에 萬全을期할것이다

一、產業振興方策과 國民의 負擔增進施設確立 產業振興方策의 確立은 國防資源開發上으로도 緊要에 附키 難하고 特히 貿易振興 國運進展을 期하는데도 絕對不可缺한 要件이다 따라서 이目的을 達하기 爲해서는 電力國營 海運事業의 統制運營 其他에 關連한 諸政策의 實現이 必要하다

【東京電話同盟】國策 審議決定에 關한 海軍의 態度는 끗까지 新軍備充實計畫의 一方針으로進하는一方 國策에 關해서는 側面으로부터 이를 援助한다는程度에 끄칠方針인데 三日의 閣議에서 軍拓兩相이 提出說明한 電力統制、海運의保護助長、民間航空振興의 三案은 모다海軍과 密接한 關係를가지고 廣義國防上의 重要國策이라는 見地에서 此를支持하고 特히 民間航空의 助長振興에 關해서는 國防上으로 重大關心을 가지고 이貫徹을 期할터이다 그러나 지금 陸海軍의 空軍及 民間航空을 一括한 航空省을 新設하야 空軍을 擴大하는데 對해서는 反對 現在 列國中 獨立의 空軍을 가진나라는 英、佛、伊、蘇聯等인데 이나라들은 모다 歐洲大陸의 國境에서 生한것으로 主로陸軍航空의 發達이 아즉 未熟하야 主로陸軍航空의 發達을 示하야 特殊한 것이엇다 그런데 現今의 海軍航空은 長足의 進步를 示하고 또 海軍航空에는 特殊한 使命이 잇스므로 이제 곳 이것을 一括하는것은 海軍의 特殊性을 阻害하는것이되다 現在 英國은 相當한 期間에 亘하야 空軍의 大部를 海軍에 委讓하엿다 佛國도 亦是海軍航空隊의 大部는 海軍編成의 一部로 만들어 海軍大臣의 直接管下에두고 平時는 空軍大臣의監督을 바드나 一朝 有事時에는 海軍大臣이 自由로 使役할수잇도록 되어잇다 如上의 事實로 보더라도 自主的特殊事情이잇는 日本海軍航空에잇서서는 一層 그感을 깁게하는바잇서 陸海空을 合體하야 航空省을 設置하는데는 同意할수업다

世界◇政治◇家◇群像 ④

英國의少壯外相 안도니·이-든氏

傍若無人한 히틀러와 뭇솔리니의 無軌道的 亂舞에 對處하야 非常時英國外交의 重任을두 억개에 질머지고 不休의 活躍을 繼續하고 잇는이는 英國少壯外相 안도니·이-든이다 年齡겨우四十歲가 다못친三十九歲、將來는 首相의 榮冠까지도 約束되여잇다 할으로 實로前途洋洋한 靑年外交家이다 容姿端麗、高雅한 氣品과眉毛의貴族』이라는 別名까지 듯든만큼 濃厚한 眉毛아래 理智에빗나는 眼光、그는 才氣煥發한 典型的英國紳士다 그는 아직도 절문탐이지 英國政治家中에서 가장 流行에 注意하는사람의 하나이다 그는 때로는 流行의 尖端을 거룰때도 잇다 社交界의 花形이라고 稱歌되는 美人 헬렌 令夫人을同伴하고 外交界社交界에 몸을나타내일때에는 美望의 視線까지 集注하는일이 한두 차레가 아니라한다 그리고 그의 固執도 또한 定評이잇다 주네브에서는 이때문에 同僚와 麾下들이 얼골을 찌프리일도 한두번이 아니엿다한다 그는 또한 文學과 藝術의 愛好者이다

◇

그는 北部 잉글란드의 田園貴族 바로네트出身。北部잉글란드 다람郡에서 五百年以上이나 繼續한 門閥로 先祖中에는 國會議員으로잇든 人物들도 數人잇다 父親은 윌리암이라는이로 一個의 藝術家인同時에 스포츠만이엿다 윌리암에게는 四人의 令息이잇섯다 現外相 안도니는 그의 三男으로 어진 안도니는 이러한藝術的 雰圍氣에찬 家庭에서 成長하엿다 그러나 歐洲大戰의 暴風은 그의 家庭生活을無慘히도 破壞하고 말어든것이니 長男은 佛國戰線에서 戰死하고 末子는 저틀란드 近海의海戰에서 戰歿하고 次男은獨逸로레벤에서 捕虜의몸이 되엿다 血氣에 넘치는 안도니 自身도 이돈中學을 中途에서退學하고 猶然出征을 志願하야 大戰勃發한 翌年부터 大戰終了까지 佛國戰線의 砲煙彈雨속에서 헤매엿다 소므激戰當時는 겨우 十九歲의 少年參謀로 麾下를命令하엿다 一九一八年 最後의突擊戰時에는 二次나 毒瓦斯에中毒되엿섯스나 最後까지 旅團副官으로서의 使命을 다하엿다 當時그는 大尉로 잇섯다 이動功은 即時 上官의 認定을 밧게되여 休戰되는대로 그는 即時 少佐로 進級되엿다

◇

그리하야 陸軍將校로서의 赫赫한 前途는 바야흐로 그의眼前에 展開되게되엿다 그는 進級을 受諾하려든 最後의 瞬間에 突然 이를 辭絕하기로 決意하게되엿다 運命의 수레박키는 奇異하게도 도다 萬一 그때 進級을 受諾하엿든들 今日의 안도니·이든의存在는 업섯슬것이다 ◉그리하야 그는 敢然히 軍服을 버서버리고 再次 學窓으로 도라와 옥스포드大學에 入學하야 東洋語學科를 優等으로 卒業하엿다 그가政界에 第一步를 내여놋키는 卒業後 不過 一年박게안되는 一九二三年이엿다 同年補缺選擧時 갑작이 保守黨의 候補로 出馬하든 때는 바로 新婚初初이엿다 新婚行進曲의 달콤한 멜로듸가 채 사라지지안흔 그의귀에는 選擧戰의 雜音으로 차게되엿고 蜜月旅行까지 延期하지안흐면 안되게되엿다 그는 當選되엿다 年齡은 二十六歲 今日 有爲한大英帝國靑年外相의前途는 實로이 新婚의 美夢이 아직도 새로운 가운대 約束되엿든것이다

◇

三年後 當時의外相오스틴·쳄벌린의秘書로 一九二一年에는 外務次官 一九三四年三月에는 國璽尙書에 就任하엿다 國璽尙書時代의 그의活動은 實로 赫赫하엿다 [illegible] 出하야 獨佛兩國의 感情을맛는等 유고國王兇變의 뒤니여 綜錯된 兩國의 國交를 調整하야 先輩外交者들을 驚騰케하엿다 그러고 聯盟大臣 軍縮大臣이란 異名을 드르리만치 聯盟과 軍縮을爲하야 東奔西走하엿다 히틀러의 再軍備爆彈宣言後에는 歐洲平和再調整을爲하야 歐洲諸首都間을 飛行機로 僅一週에 總計三千八百哩의 超記錄的 無理旅行을强行하엿다 一九三五年六月 볼드윈改造內閣에는 더욱 昇格하야 聯盟事務專任의 無任所相에 就任하엿다

◇

一九三五年秋에 勃發한 伊에戰爭은 直接英國의 利益을 脅威하는 問題이니만큼 英國外交는 大戰爾來 처음보는 眞摯味와緊張을 示하엿다 호어外相의 後人으로 그의實質的裏面活動은 實로 赫赫하엿다 聯盟으로하여금 對伊制裁를 强行케한것도 主로 그의努力의 所致이다 同年호어外相이 失脚하게됨에미처 그는 마침내 外相에就任하야 『聯盟에 依한 集團的保障主義』의 實現을 爲하야 奮鬪하엿다 그리하야 妖星과가튼 히틀러와 彗星과가튼 뭇솔리니에對하야 그는 正常的軌道를 運行하는遊星的存在이다 假令保守黨右翼의미움을바더 挂冠하는날이오드라도 그것은 大英帝國政策의犧牲이지 그自身의 罪는되지수업슬것이다

何鍵軍、드듸어 中央側에反旗

貴州西部에도叛亂

【廣東五日發同盟】湖南省西部武岡洪江方面에 잇던 何鍵軍은 四日 突然 西南側과 呼應하야 中央에 反旗를 들고 그中 一個師는 即時 廣西軍에 合流하엿다 貴州에서는 三日 西部威寧東南部의 紫雲에 土着軍의大規模的叛亂이 勃發하야 二十五軍의 敎導師師長江國藩以下 師旅團長等二十數名은 抗日救國을 通電하게되어 混亂狀態를呈 하고잇다

廣東空軍一部 買收되여中央에投降

【南京六日發同盟】中央의買收에 應한廣東空軍의 一部十二機는去二日以來 行衛不明이 되엇던바 中國側諜報에 依하면 昨日南京에 飛來하야 中央軍에 投降하엿다 右結果 廣東空軍은 相當한 動搖를 招來하고 陳濟棠氏는唐惶하야 對策에 腐心中이라고한다

漁船拿捕에對하야 嚴重한抗議提出

蘇聯側은逆襲的抗辯

【東京電話同盟】六日大田駐蘇大使로부터 外務省에 入한 報告에 依하면 스로모니야코프次長은 三日長文의 覺書로써 北洋에잇서 日本漁區 監視官憲의行動及 日本船의 密漁事實을 擧하야 抗議를提出하엿는데 大田大使는即座에 日本側이 何等蘇聯側의 抗議에 該當할것이 업다고强調하야 이를 一蹴하는同時에 今年度에잇서 蘇聯極東官憲이 不當하게 日本漁船을 拿捕하고 濃霧其他의 不可抗力에 依하야 漂流된小漁船에對하여도 非常手段을斷行한事實을擧하야 逆으로 蘇聯政府의 嚴重한 反省을 要求하엿다 그런대 一方 北洋現地에잇서 三日田中메트로파우로스크領事가 蘇聯外交代表슈체氏를 訪問하고 拿捕된 日本漁船 其後의安否를 照會하고 即時 釋放을 要求한데對하야 蘇聯中央政府가 密偵船으로 拿捕하엿다고 言明하고 四隻의日本漁船의 曳航地點을 明確히하지안코 말을左右로하야 現地交涉을 拒否하려는 惡辣한態度를 爲하고잇다 日本政府는 蘇聯極東官憲이 今年은 特히 海參威로부터 驅逐艦을特派하야 前例업시 苛酷한 取締方法으로써 日本漁船의 監視에當하야 不可抗力에依한領海侵犯密漁行爲의 判定을나리고 不當拿捕抑留한事實을 重視하고 蘇聯政府에對하야 嚴重抗議를 發行할터이다 그리고추제 極東外交代表는 三日田中領事에 對하야 코코잔號가 海參威 페트로파우로스크에向하야 航行中 濃霧로 千島大和海峽에서 坐礁되엿슴으로 오로진號가 그救助를爲하야 메트로 파우로스크現地에 向하엿는데 千島오로진附近領海侵入을 許可하기를바란다는 申出이잇섯다 右要請은 日本汽船의 不當拿捕事件에 關聯하야 極히 微妙한問題이다 그러나 日本政府는 蘇聯政府의非協調的態度如何에不拘하고 人道問題로 코고차號의 救援에 協力하는同時에 오로진號의領海侵入을 許可하기로 決定하고 六日 蘇聯政府에 對하야 日本政府의 公正한 態度를 明示하기로되엿다

夕刊後市況 (六日)

◆大阪 短期 氣配◆
大新 七二三〇(不變)
鐘新 一五八一〇(一〇低)
日產 七二六〇(一〇高)
東新 一三〇二〇(二〇低)

◆橫濱 生糸 後引◆
當限 七二五〇〇 先限 七一六〇〇

◆福井 人絹 後引◆
當限 六〇六〇 先限 五九二〇

頭痛과머리의疲勞를治癒하는

ノーシン
노-신

模範的頭腦藥

明朗한분에 光明이온다!

婦人들은、偏頭痛、眩暈、頭重、等이일기쉽습니다、그럴때마다氣分이나뿌고憂鬱하게됩니다、아모리어엽분분이라도明朗한氣品이업스면近代的이라할수업습니다!

그럴때에는곳ノーシン를잡수시고不快한感을速히一掃식히시라、그리고언제나明朗한顔色、明朗한魅力을가지시라、

ノーシン은 從來의頭痛藥과달너서、頭痛을 速히治癒할뿐아니라、다시 頭腦의疲勞를恢復식히는 獨特한作用을갓고잇습니다、特히常用하면 神經의榮養을조케하며 心臟을튼튼케하며、또한 胃腸等에는勿論安全無害함으로써、頭腦의常備藥으로써는 가장 理想的입니다。

主効
頭腦疲勞·頭內朦朧
心氣倦怠·精神憂鬱
頭痛·偏頭痛·頭重
上氣眩氣·宿醉

藥價 30 50 1.00 2.00 3.00 5.00
全國の藥店及デパート藥品部にあり

製造發賣元 荒川長太郎合名會社

學童의保健對策
方今具體案을作成中
學務課에獨立된係를設置
公醫를大量增員

총독부에서는 일전 열리어엇든 지사회의에서도 문제가된 민중의보건(保健)특히학교아동의위생대책확립문제에대하야명년부터구체적으로 실현을도모하여 보고저방금구체안을작성중이라한다 그런데이문제에대하야도 학무국에서는 아동보건의중진상학무과에 체육보건계를 특설하거나 또는체육과혹은 학교위생과를 독립식히거나할터이라는데 경무국으로서는 각도의재정상태를 고려하야 보조금을 지급하여가지고 공의(公醫)를 적극적으로 증원하며 또개업한의사에대하야도 될수잇는대로 원조하야 의료기관의충실을도모할터이라한다 그리고현재의 전조선의사수는 이천사백륙십이인으로 인구팔천사백인에대하야 의사한명이되는 한상태라한다

피로물드린鐵路!
發狂過失의轢殺三件

긔차에 치여죽은 철도사고세가지-

▼…1…나흗날 오후두시 이십분쯤되여 경-전(慶-全)북부선오산-리리(五山-裡里)사이에서 군산(群山)을 떠나 전주(全州)로가든 제구백팔십이호 렬차가 진행하든중 전라북도 익산군 오산면오산리(益山郡五山面五山里)김계갑(金階甲)이란 사람의 둘째아들 한규(漢圭)(二三)소년이 정신에이상이 생겨 치여죽고。

▼…2…닷샛날 오전여덜시반쯤되서는 경의선(京義線)고읍-운전(古邑-雲田)사이에서 평안북도정주군 고덕면관해동(定州郡古德面觀海洞)삼백사십 칠번지 김경문(金敬文)(七一)이라는로인이 때마침 지나가든 봉천(奉天)을 떠나 부산(釜山)으로 가든 특급노조미호의 아플가로 건너가려다가 갈리여 즉사햇고。

▼…3…가튼날 오전세시십분쯤해서는 만포선(滿浦線)배산점(裵山店)-사인장(舍人場)사이를 달리여가든 화물 제팔백십구호렬차에 평안남도 순천군사인면 덕산리(順川郡舍人面德山里)정일룡(丁一龍)(六七)이라는 로파가 치여서 무참히 즉사를햇다한다。

自動車墜落 四名重輕傷
그中一名의生命은危篤狀態
四日、沃川郡北面에서

【大田】 저난사일 오후십시경 옥천군북면(沃川郡北面)주재소 부근 약칠정가량 떠러저잇는다리(橋)의커부를 돌다가 충북우전보안과장(忠北宇田保安課長)과 옥천군수장훈(沃川郡守張勳)

安東縣에潛入한 士兵密偵逮捕

【安東縣】 지난사일 오전륙시경 안동현오번통 륙정목이번지 부근에서 안동서천구(川口)형사는 괴상한마주인 일명을 체포취조한바 그는 봉황성내서가(鳳凰城內西街)에잇는 주소부정한 관봉금(關鳳金)(三七)이라는자인데 화북군왕대고낭(華北軍王大姑娘)토벌의부하로서 최근안동시내의 경비상황을 탐정수집차 잠입한것이라고 판명되엿는데 계속취조중에잇다한다

新建設事件의 朴完植出獄

신건설(新建設)사건에 련좌되야 그간대구(大邱) 형무소에서 복역중이든 박완식(朴完植)씨는 오일만긔출옥되야 의주군 의주읍서부동(義州邑西部洞) 향제로 가든중 륙일아츰경성에 잠간도 중하차하엿다가 곳저녁차로 고향으로 향하엿다

留學生으로變裝 入滿을計劃

【安東縣】 최근모소의 정보에의하면 중국모처에서 반만항일(反滿抗日)을 목적하고 만주각지의 정보를수집하는 구망정보사(救亡情報社)에서는 최근 약간명은 엽만을위하든바 이번여기휴가를 리용하여 만주국류학생으로 변장하야 귀성하는모양으로 만주에침입하여 정보를 수집할모양이라하여 당국은긴장중에잇다한다

裁縫機詐取犯

명륜정(明倫町)사정목이번지의 상호 상전(上田)세탁소 외교원 김인규(金仁奎)(二三)는 륙일아츰 일곱시쯤하야 이전부터 세탁관계로 알고잇든 가튼정삼정목칠번지 리달호(李達鎬)의집에 가서 바깟주인이 업는것을 긔회로 주인이 재봉긔계를 가저오라고 부탁받고와다고 안주인을속여 그재봉긔계를 근방전당포에 구십오원자퍼으로 먹은사실은 그후 밧갓주인이 도라오매 알게되여 곳박소관동대문서에게 계출하야 시내각서에지명수배중이다

御成町에赤痢

륙일어성정(御成町)일백사십삼번지 상포동자(杉浦?子)(二)는 적리로진단되여 영락정(永樂町)본전병원(本田病院)에 입원치료중이다

主人업는所持品

오일오후여덜시쯤되여 시외뚝섬(纛島)유원지 한강물가에 조대(早大)마크붙은 학생복 한벌과 최재선(崔在仙)이란 도장한 계가 떠잇는것을 그곳에 잇는 사람들이 발견하엿다는데 혹은 수영하다가 잠긴되여 익사한사람의소지품이나 아닌가하야 그의시체를 수사중이라 한다

陸軍省에瀆職事件
前造兵廠長官과勅任技師의 收賄事實綻露 記事解禁

【東京電話同盟】이, 이륙사건이래 륙군성에서는 철저하게 숙군(肅軍)을 하려고 노력중이엇는데 뜻박게도 부내에 기사의 독직사실이 잇는것이 판명되엇다。 지난사월십팔일 경교구서대구보(京橋區西大久保)이의일백칠십 시 륙군조병창장관(陸軍造兵廠長官)인 륙군중장 식촌동언(植村東彦)(五三)을 동경헌병대에 소환하야 당일로 이사건에관한상세한보도를 금지하는동시에 헌병대와 군법회의관계자와 가티 취조중이든바 륙일오후일곱시사십분 륙군성으로부터 다음과가티 사건내용이 발표되엇다

▲六日午後七時四十分陸軍省發表

一、일즉이 륙군병긔관계군수품조달에관하야 독직의혐의가잇슴으로써 사월중순부터 동헌병대에서 수사쳐분한뒤에 군법회의에송치하야 방금예심중이다。

一、전긔독직혐의자는 륙군조병창군기사 서산문웅(西山文雄)과 전조병창장관 식촌동언으로서 서산문웅은 동창에근무중 동창용달상인으로부터 수천금을 수수하고 또륙군중장 식촌동언은 전긔군수품제조관계자로 부터 이만수천원의금액을 수수한 의심이 잇다하야 송치한것이다。 그런데이사건은 이、이륙사건과는 아모런관계가업다。

西山技師略歷

【東京電話同盟】 륙군성조병창(造兵廠)기사 서산문웅(西山文雄)(四二)씨는 동경부서산가시(西山嘉時)씨의 큰아들로서명치삼십팔년 일월에출생이다 명치사십일년동대공학부기계과를졸업하고 륙군기사에취임하야 조병창가공장(加工長)기술부장등을 력임하야 륙군칙임기사가되엿다 그의가족은현재소석천구소일향정(小石川區小日向町)에 사는 정지(靜枝)부인과 박문(博文)군과 세식구이다

軍用馬購買

【朝鮮軍】 조선군사령부에서는 군용마(軍用馬)사십여두를 구매하기로 되엿는데 팔고 시픈이는 오는 십일에 동대문밧 가축시장(家畜市場)에 말을 끌고오기를바란다한다 말종류는 선마(鮮馬)와 거세마(去勢馬)로 래마(牡馬)이십여두와승마(乘馬)이십여두를 살터이라한다

"民衆의負擔力低下로 增稅의餘地업다!"
外地增稅에總督府側反對
但、廣義國防의見地에서 一部增稅는考慮?

마장장상(馬場藏相)이 외지증세(外地增稅)의 의향을 가지고잇다는 보도는 조선에다대한 충동을 주엇는데 이문제에관하야 총독부에서는 조선에는 증세할여지가업다고하고잇다 즉 조선에는 이삼년전에 국세(國稅)지방세(地方稅)의 근본적 체계정리를한 즉후이라 민중의 부담력은 이를 일본내지에 비교하야 훨신나저서 이이상증세를하는것은 민력을 고갈식히는 소이로써 나아가서는 조선재정을 위태하게맨드는것이라고 증세문제에는 근본적으로 반대이고 특히 우편료(郵便料)의 인상등이 단행되면 통신행정(通信行政)의 일원화(一元化)를 내세우고잇는 조선으로서는 필연적으로 인상 아니할수업는사정에잇서 그만큼 민중의 부담이 무거워지는셈임으로 일반조세의 세률인상내지 신세(新稅)의 설치등에인한 증세는 단호배격할의향이다 따라서 명년도 예산편성에잇서서는 물론증세안할 방침이나 광의(廣義)의 국방이라는 견지로서는 조선도 국방비(國防費)를 분담함이 당연한것으로 이의미에 잇서서 약간의조세(租稅)증수를 도모하야 조선내의 국방비로지출할것이라는 설도잇서 이견지로서본다면 상속세(相續稅)의 루진률(累進率)고액률로의 증과(增課)재산세(財産稅)자본리자세(資本利子稅)등 일반대중과세범위외의 과세에 대하여서는 혹은 약간의 고려가잇슬는지모르며 마장장상(馬場藏相)의 진증세의 제안이 어떤 파문을 그릴런지 그추이가 대단주목되고잇다한다

"人民戰線"結成의 促進團體를組織
加藤勘十氏의勞農無産協議會 解體再結成會開催

【東京】 금번일월에현중의원(衆議院)의원가등감십(加藤勘十)씨를 중심으로하야 좌익계로동조합(左翼系勞組)농민조합(農組)일꾼단체로서 결성된로농무산협의회(勞農無産協議會)는의회(議會)부회(府會)두선거전을 토하야사회대중당(社會大衆黨)과 협력하야 무산진영의 비약적 진출에 만흔 공적을 나타내엿는데 요지음에 계엄령(戒嚴令)도해제되려는 정세를예측하고『컴파니아』(同伴的)조직으로서의 현형태를 우선해체하고 일본의『인민전선』(人民戰線)결성의 촉진조직으로서 새로운활동을 전개하기로되여 삼일오후에 동경축지(築地)『뻴딩』안에잇는 동경교통로동조합 본부(東京交通勞働組合本部)안 사무실에 해체재결성회의(解體再結成會議)를 개최하엿다 위원장 가등감십씨 이하 각가맹단체대표자이외에 령목무삼랑(鈴木茂三郎) 고진정도(高津正道) 중서이지조(中西伊之助)소굴심이(小堀甚二)의 제씨도 개인참가자로서 출석하야 해체성명서에 계속하야 신규약(規約)과 강령(綱領)초안을 발표하엿다 거취를 보류한 시전종업원조합(市電從業員組合)을제하고 동경교통로동조합 일본로동조합 전국평의회(全國評議會) 신흥불교청년동맹(新興佛敎靑年同盟)등 구가맹단체는 즉시 합류하기로 결정하고 집행위원장 가등감십 서기장 령목무삼랑이하 각역원을 결정하엿다 이단체는 당분간사무소를 동경경교구은좌(京橋區銀座)일정목은일(銀一)『뻴딩』안에 두고 단체 밋개인의 가맹을 수리한다고한다 『팟시즘』반대를 목표로한 광범한 인민전선결성의 추진력(推進力)되기를 표방하고잇는데 사회대중당에 대해서는 공동투쟁의제창으로부터 나아가서 다시 그당을 주체로한 인민전선결성에 힘쓸태도로 보이고잇다한다

仁川觀測所發表
怪候!寒風은 今明間消影
三南地方은降雨中

【仁川】작오일부터 뜻밧게 부는 동풍(東風)은 찬기운을 띄여 농작물에 대한 피해가 적지안타 이에인천관측소조사에 의하면 제주도(濟州島)를 중심 칠백오십이『미리』의 저기압이잇서서 경남(慶南)과 전남(全南)에는 비가 나리고잇스나 소립원도(小笠原島)근방에잇는 칠백륙십륙『미리』의 고기압이 그중심지가 급격히 『오호츠크』해(海)남부로 변동된 관계로 중부이북은 불연속선(不連續線)을 보게되야 때아니찬바람이불고잇서 평년보다 남부는사도내지 오도가 치웁고 남부는일도가량앗다는바 남부의 비는명칠일까지 계속되리라하며 중부이북의 찬바람도 갈수리라는데 륙일오전륙시현재 삼남지방의 강우량(降雨量)은 ▲濟州島二四〃미리〃 ▲全州一七〃미리〃 ▲木浦一六〃미리〃 ▲釜山一一〃미리〃 ▲南山六〃미리〃 그외는 대개五〃미리〃의 정도라하며 기온(氣溫)은 ▲中江鎭一六度 ▲新義州一九度 ▲平壤一九度 ▲仁川一九度 ▲京城一九度 ▲全州一八度 ▲木浦一八度 ▲濟州一九度 ▲釜山一五度 ▲城津一六度 ▲元山一六度 ▲江陵一六度 ▲大邱一七度 ▲雄基一七度라한다

大京城市街地計畫의 道路網市區劃正等
今月下旬頃計畫案發表?

대경성시가지계획에의한 도시계획의 근본이되는 로폭(路幅)십이메돌이상의 계획과 공업(工業)지대 상업(商業)지대 주택(住宅)지대등에관한 각지대와 풍긔(風紀) 미관(美觀) 풍치(風致)등 각지구(地區)등에관한것과 도시구획정(市區劃正)등에관한 계획내용의발표는 벌서전에되엿슬것이나 아직계획안이 숫니지안허서 지금까지 끌어왓든데 대략계획안이완성되어 수속만밟어올것이 남은모양으로 금칠월하순이나 래달초순에는 발표될모양이다 이계획안의 발표에의하야 대경성의 골자가 서게될터이다

懸賞節制雄辯大會盛況
各演士들의氣焰萬丈!

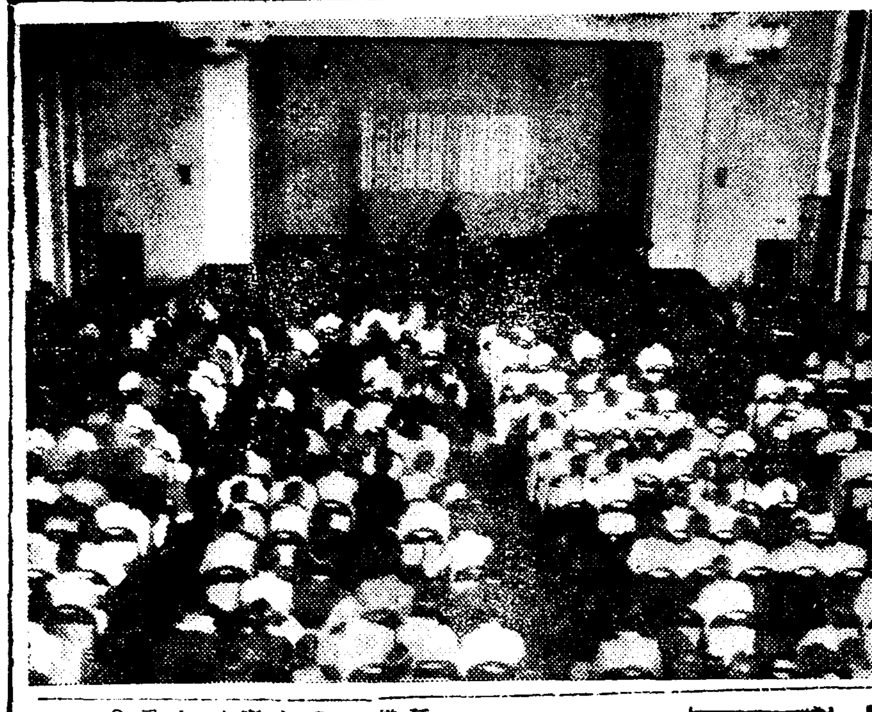

긔독청년회면려회 경성련합회주최 본사학예부후원의 제이회전경성긔독청년현상절제웅변대회(第二回全京城基督靑年懸賞節制雄辯大會)는 그동안 부득한사정으로 두번째나 연긔되엇다가 작륙일 오후여덜시에 본사대강당에서 청중팔백여명의 참집으로 성대히 개최하얏는데 시내각면려회에서 선발된 대표연사들의 금연금주에대한 기운찬긔염은 만장한 청중에게 감동을주고 동아홉시반에 폐회하얏다。당야현상에입선된 연사는다음과갓다

▲一等 萬里峴엡웟靑年會 金俊燮
▲二等 新門內勉勵靑年會 李惠英
▲三等 三淸洞엡웟靑年會 李龍海

(사진은 대회장광경)

徽文의奮戰도헛되이 初陣의善隣優勝
延專主催中等野球終幕

延禧專門學校主催의 第六回京畿道內中等學校野球大會 第二日…徽文高普對善隣商業의 決勝戰은六日 午後四時五分부터 金壽永(主) 李永善安炳根(壘)三氏審判下에 善隣講攻으로 開始한바 結局二十對四로善隣優勝하야 本大會長 元漢慶氏로부터 優勝旗를授與하엿다 그리고 經過는다음과갓다

善隣	601008032	20
徽文	200020000	4

【善隣】		【徽文】
8劉得鉉	50打數29	6盧英允
6吉 坂	28得點4	8李顯雨
93大 野	11安打5	5鄭獻謨
1梅 津	1犧打1	7李春大
2太 田	5盜壘2	2朴寶郁
7松 本	2三振12	9閔庚華
39菅 原	11四死8	3任斗鎬
4劉福龍	15殘壘8	4郭福祿
5渡 邊	8失策8	1金舜模

蹴球規則改正

蹴球競技에잇서서 꼴킥(門蹴)할때에 『꼴킥』은 自己便選手가친 업시 차주는 볼을손으로 바더차는수가 만엿는데 이로부터『꼴킥』할때에는 꼴킥은볼에손을대는것을 不許하기로되엇스며『꼴에리아』에서 直接蹴出치 안호면 안되기로 規則이 改正되엿다는 뉴-스를傳한다 以上規則은 이번國際蹴球協會委員會를 通過한것인데 이와가튼新規則이 採用되드라도 別로戰術的으로 큰影響을 밧지안호나 只今까지 手足을自由롭게쓰든『꼴킥』에 對하야서는 其實習上 多大한困難을 늣길터이다 그리고『페날티에리아』內에서 守備側이 찰때에 엇더볼이든지 前記와가티『꼴킥』은손으로 바든後 차지못한다는改正의意見도 賛成을得한모양이나이것은決定을보지못하엿다

京平水上對抗 京城軍의陣容
爲先廿二名選出

水上競技界의 豪華幕! 京城對平壤對抗水上競技大會는 八月初旬 平壤府營풀에서 開催할豫定이라함은 旣報한바어니와 이에 登場할 京城代表選手는 水泳同友會의 主幹으로 五日午前十時부터 京城풀에서 四十餘選手가 參加한가운데 열리바 다음의 二十二名을 爲先選定하야 그中에서 來二十一日에 열리는 最終豫選會에서 正選手十名을選拔하기로 되엿다

◇自由型▲百米 金裁榮(普高出) 一分九秒 秋成求(徽文) 金鎭瑞(養正) 洪福仁(培材) 李鎭相(藥專) ▲二百米以上五名(最高記錄二分二九秒)

◇自由型▲四百米 李明燮(徽文出)五分四八秒 李熙鎭(普專) 閔泳昌(一高) 朴性用(徽文) 金在憲(養正) 金文玉(徽文) ▲八百米以上六名(最高記錄一二分二八秒)

◇平泳▲二百米 盧貞鎔(醫專)三分一〇秒 李恩生(徽文) 康龍文(和信) 金和鎭(養正) 金在玉(徽文) 李順福(養正) 朴連哲(培材) ▲四百米以上七名(最高記錄六分二五秒)

◇背泳▲百米 吳振榮(二高出)一分二五秒 李鍾淳(徽文) 林見稷(養正) 朴海宴(養正) ▲二百米以上四名(最高記錄三分一〇秒)

◇二百메도레-릴레이、二百米及八百米릴레이는 最終豫選에서 決定함

Olympische Spiele 1936

올림픽代表選手通信

獨逸의最終 豫選을觀戰

【伯林에서南昇龍發信】前略…지난十七日 戰地에到着한 우리마라손隊一行은連日의酷暑를무릅쓰고 오직 世界制覇의意氣로 꾸준히練習을하고잇습니다 지난 六月二十一日은 主催國인獨逸의 마라손代表를選拔하는 最終豫選會가열리는날이라 우리는유달리 興味를 가지고 觀戰하엿습니다 이날午後三時十分!全伯林의 觀衆을이끌은 마라손競技는 나치스의 健兒百餘名이『그르네왈트』의올림픽競技場을 스타-트하야 炎熱과 惡戰苦鬪하야 마즘내『바르지케-』라는 一靑年이 二時間五十一分 十八秒로 렙을끈혓습니다 그리고 二着은『레-블』君이 二時間五十二分 四十六秒로 三着은『부레-라케』君이 二時間五十五分二十五秒로入選되여 올림픽 마라손에 獨逸代表로 出場케되엿습니다 이들의 走法을 一瞥하면 率直히말하야 그리무서울것업서보오며 五十一分着은 이가튼 酷暑에 當然한記錄이라고 봅니다 이날途中各休憩所에는『레몬』『빠나나』『커피-』가튼것을 準備하여가지고 疲勞한 選手들의 要求하는대로配給하고 잇섯습니다 이제 伯林마라손·코-스의 略圖를 그리면 別紙와갓습니다

倫敦市長不應

【東京電話同盟】牛塚東京市長은 第十二回國際올림픽大會 東京招致에關하야 일즉이 英國側의支援을 依賴하고잇섯는데 倫敦市는 突然大會獲得을 聲明하엿슴으로 倫敦市長에게東京에讓步하라는뜻을 打電하엿든바 六日倫敦市長으로부터 牛塚市長에게 다음과가튼 回電이잇섯다 一九四〇年올림픽競技倫敦開催의件은 이미招請狀을 伯林에 通達하엿슴으로 遺憾이나마 貴下의 御依賴에 應키어렵다

마라손·코-스試走
孫君好調
往路一時間十六分

【伯林四日發同盟】마라손代表一行은 지난 六月十七日에 伯林到着以來 猛練習을 거듭하고잇든바 四日에 正式으로 實地마라손·코-스의 往路를 試走하엿는데 孫基禎君이 好調를 보이며 一時間十六分으로 一着되고 南昇龍、鹽飽、鈴木三選手는 大差업는 成績이엿다

올림픽會場
通信設備完全

【伯林三日同盟特派員發】獨逸올림픽組織委員會에서는第十一回大會競技場에 諸般準備가完了되엿슴을機會로 三日各國新聞記者를大會場으로招待하야 諸般施設의 批判을求하는同時에 特히 通信設備에 關하야서도 調査한바잇섯는데 各競技場에는 十三個所의特別郵便局을 設置하고 其中四個局은 大競技場內에設置하는以外에도 九十個의 公衆電話 電送寫眞發信機七個、테레타이프 廿二個、捺印機二百十五個를 配置하엿다 그리고 特設電信局과 各地方으로의 直接連絡을 爲하야 百三十人의 職員을 配置하야『서비-스』할터이라하며 電話는 手動式임으로 新設交換室을 七個建設하야 競技場…伯林間과 다시 中央電話局或은 歐洲의 主要各國首府間과 連絡하게되고 바다越便의 諸國을위하야 假設通信을 增設하는等 通信機關에 對하야서는 萬全의 設備를 보이고잇다

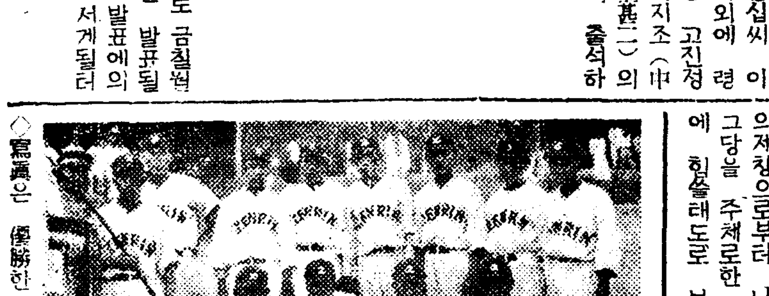

◇寫眞은 優勝한 善隣商業軍

無敵米國陸上陣
棒高跳또新記錄

【프린스톤四日發同盟】米國AAU選手權大會第二日은 四日『프린스톤』大學의『팔마우스타디엄』에서擧行한바 桑港올림픽俱樂部의『쪼지·바로-프』는 棒高跳에 四米四三을跳躍하야 世界新記錄을지어優勝하엿다 其外에도『오웬스』는 走幅跳에 自己가保持한 世界記錄에 不過一吋五에不及한 八米의世界的大記錄을지어 世界第一者의 偉容을떨치엇다 其他에도百米에는『오웬스』를뒤쪽보이며 二百米에는『메트칼프』가廿一秒二 千五百米에는『카닝감』이三分五四秒二의好記錄을 지어모다 無敵米國陸上의威力을遺憾업시發揮하엿다 또『쪼자-노스大學의다운스』는 高障碍에 十四秒二의 世界타이記錄『루이쥬니아노스大學의그렌·하-덴』은四百米障碍에서 五十一秒六의 米國新記錄을樹立하야 米國陸上陣은 刻刻으로 强化하고잇다

女子百米十一秒七

【프로비덴스四日發同盟】全米女子陸上올림픽 最終豫選兼 今年度選手權大會는 四日뿌라운大學『스타디엄』에서 擧行한바 女流選手들의 活躍鐵熱하야 數種目에好記錄을 作成하엿는데 今年十九歲少女『헬렌·스테펜』孃은百米에十一秒七의 世界新記錄을지엇스며 投槍에는 十二米七一를投擲하엿고 百米에二着한『아넷테·로쟈-스』孃은高跳에一米五九를뛰여 優勝하엿다

開城庭球코트開場式

開城庭球協會에서는 지난五日午後十二時부터 白水洞에 新設한同會專用코-트開場式을行한바 會長林□補氏의 司會로열리어 開城一流庭球選手二十名의 紅白戰等이잇서 자못盛況을이루엇다

瑞西추리히쿠루一着

【倫敦四日發同盟】로얄·헨리-·레갓타·그랜드·챠렌지杯爭奪決勝戰의 瑞西『추리히』對『리안더-』兩크루-의 對戰은 四日『템스』河上流邁江『코-스』에서 擧行한바 準決勝戰에서 日本팀을 이긴『추리히』組가 이날도 快調를 보히여 英國最大크루-의『리안더-』를 一艇身四分의一을 떠러트리고 優勝하엿다。

◇一着 추리히 七分廿五秒 ◇二着 리안더- 一艇身四分一差

全英庭球選手權
英國팀全部優勝

【원블톤四日發同盟】全英庭球選手權大會男女決勝戰은 四日『원블톤』에서擧行한바 다음과가티 英國팀이 全部優勝하엿다

◇女子單式決勝 야콥스(英) (6—2 4—6 7—5) 쉬베링(丁)
◇女子複式決勝 젬-스·마다니-스(英) (6—2 6—1) 메마산·야콥스(米)
◇混合複式決勝 페-리·다운드(英) (7—9 7—5 6—4) 밧지·베리안(米)
◇男子複式決勝 휄-스·다리-스(英) (6—4 3—6 7—9 6—1 6—4) 페어-·필드-(英)

올림픽村規律的生活

【伯林五日發同盟】올림픽村은日本部隊의 到着으로 活氣를 띄어가는데 村에서는 一般人에對하야 嚴重히 面會를 禁止하고 新聞記者에 對하야는 本部의 許可證을 엇지못하면 村內外出을 不許하며 許可를엇고外出할때에는 三人이라도 五十人乘뻐스를 運轉하는等의 歡待를받고잇다●村의 生活은 六時起床、『로스안젤스』와가티 國旗揭揚式을行하고 七時부터九時까지에 朝飯을 마치고 練習은 十時半부터一時까지 晝食後또 六時까지 練習、八時는晩飯時間이다 村에는 每朝食後 會議를열고 嚴格한統制에 萬全의策을 講究하기로 되엿다 그리고 村에는 晝間은音樂、夜間은 映畵가잇서 各選手들을 慰勞하고잇다

꽃時節에오는癡物

梅毒을根治하라
梅毒治療法의再認識

梅毒 結核病이세가지는世上에서가장무서운病이라고합니다 其中梅毒은梅毒菌이傳染하는것으로서米國어떤學者의發表에依하면여러種類의病菌이傳染하는것이全傳染系統의三割以上을占領하엿다고합니다 이가티무서운病이우리가생각할수도업는그러한經路를通하야傳染한다는것은더욱우리에게脅威를줍니다 그러므로조곰도罪업는處女나貞婦이梅毒으로一身을망치는일이적지안흔것입니다 그리고一層可恐할것은 梅毒은慢性病이라고할수잇는까닭입니다 梅毒의가장困難한것은이것입니다 完全하나마治療를한後外部의 症狀은아조업서저서醫師의診斷이나血液檢査나모다 陰性으로나타나도內部에는그대로病毒을가지고잇는境遇가不少합니다 이가티무서운 梅毒을우리가 結核보다도덜무서워하는理由가무어입니까? 여러분이至今까지梅毒으로죽엇다는말을드러본적은업슬것입니다 醫師의死亡診斷書에는 心臟痲痺라던가腦溢血이라던가가씨며잇스나梅毒의誘引이如何히만흔가를알지못하는까닭입니다

그러나 梅毒이무서운것이지만고칠수잇는것입니다 人間의病은殺菌劑로업시하는것과는다릅니다 一時에强한藥을注射하여다고根治되는것은아닙니다 特히梅毒은內臟梅毒과腦梅毒이되여梅毒性關節炎과神經痛으로不意의苦痛을招致합니다 그러나根氣잇고信用잇는方法으로徹底的治療를하면깨끗이根治되여決코再發치안습니다 現在醫科를밧고잇는六〇六號蒼鉛水銀藥理에對하야다음과가튼것을알어두지안흐면아니됩니다 이注射藥은血管中에浮遊하고잇는 梅毒菌에對하야만效力을가지는것으로 硬結部를만드러 群生蟄居하는梅毒菌에對하여서는 아무效力이업습니다

初期硬結以後菌이血液中에드러가면第一期라고하야此時의梅毒은普通以上으로는어간하여서는 낫지안흐므로 注射는五十本을하여도決코낫지안는것이잇습니다 血液反應이絶對的이아닌以上二三次의 血液檢査가陰性이라고하여도全然安心할수는업습니다

梅毒은根治된다

그러면絶對的完全한療法은무어십니까? 그의對答은明瞭합니다。再發의原因을가진 潛伏梅毒의巢窟인血管壁毛細管壁、細胞組織의硬結部에軟化吸收케하야 殺菌、解毒病的産物을迅速히排泄하는沃素療法、變質療法을 併用하지안흐면아니됩니다。그로因하야猛毒을酷毒케하는 梅毒菌도體內에서殺滅排泄되여 再發의禍根을全然一掃하는것입니다 沃素療法、變質療法은어떤것인가

內服 으로먼저 血液中의沃素及抗毒素를新生增殖식힙니다、그리하야注射藥의浸透하기어려운 血管壁、毛細管壁、細胞組織下에巢窟을파고 群生蟄居하고잇가다再發의 最大原因을 만드는潛伏梅毒菌의牙城에殲滅의攻擊을합니다 더욱이療法만가지고잇는二重作用은心臟과腎臟을害하는注射藥의副作用을除却하고生體의機能을顯著히하야併發症의侵入을完全히封鎖합니다

沃素療法、變質療法을應用한近者大好評의『重症用毒掃丸』은政府公許最大限度의沃素化合物과東洋物産의變生生藥의合劑로서그殺菌作用의强力은內服驅梅劑中에王座를占領한것입니다。

毒掃丸은服用하자마자血液이淨化되여梅毒性모든毒素가大小便과가티體外에排泄되는故로 血液의循環이잘되고 胃腸의機能을完全히하야榮養狀態를旺盛히하므로 梅毒性特有의不快한血色을回復식히고特히梅毒患者에伴하는貧血希毒等도增血과保溫力에依하야消退되고도神經痛、關節炎等의病狀도未然에防止할수가잇습니다

毒掃丸適應症

初期梅毒 慢性梅毒 潛伏梅毒 先天梅毒 冷毒 小兒胎毒 梅毒性皮膚症 梅毒性류마치스 動脈硬化甲狀腺腫 梅毒性터-듬、여드름、腎臟病

藥價 重症用毒掃丸 二圓、三圓、五圓 十圓、二十圓、三十圓
普通毒掃丸 五十錢、一圓、二圓、三圓、五圓、十二圓
小兒用毒掃丸 三十錢、五十錢、一圓
(全國有名藥店에잇다)

株式會社 山崎帝國堂 東京市神田區花房町 振替東京一四六七番

毒掃丸

二千戶移轉豫定이 實施는不過百戶
豫定期限의半期나넘엇스나 府의土幕整理難

조선에서 문화중심지로 가장 발달되엿다는도시의 중대한 암흑면의하나로 되여잇는 경성의 토막민(土幕民)에대한 처치문제는 년래의문제로 각가지로 그 처치책이 연구되여잇고 또한편으로는 작년부터 일정한지역을 정해노코 그들을 시외로 이주시키게한다는것이나 예정변한은 명년까지로되 아직도 일부분은 옴기는등 마는등 조금도 진척되지못하고잇다 부당국의 계획으로서는 시가지와 아주떠러저잇는 정릉리(貞陵里)와 홍제외리(弘濟外里)에 각지를 정하고 한곳에 일천호식 이천호를이주케하자는것으로 작년부터 계획하야 금년과명년까지에 완료하려는것이다 그런데 문제는 토막민들이 모다 새오년내지 륙칠년식이나 자리를잡고 살든터이라 아무리집은 오막사리라해도 곳다른곳으로 옴긴다는데 애착도잇거니와 그보다도 어려운문제는 그들이모다 시내에 생활근거를두고 잇슴으로 시가지에서 먼곳에 나간다면 생활에위협을 밧겟고 또당장집을 옴긴다면 이전할 비용도 문제임으로 그들은 모다 옴기기를 원치안는터이다 그래서 토막민이만흔 동대문경찰서 관내에서는 경찰에서 주선하야 토막민이 거주하는 사유지에는 지주들에게 말하여 될수잇는대로 이전을라도 어더주도록 힘쓰는모양이나 그여원만히되지안는 모양이다 그동안 부사회과와 경찰에서힘써서 이주시켯다는것은 홍제외리에 약 백호가잇고는 정릉리에는 거이 업다 삼개년간에 이천호를 이전식시키려는계획밋헤 일년반이 나지나도록 겨우 일백호밧게이주시키지 못하엿스니 예정계획대로 이주시키기는 극히 난문제일것으로 관측되고잇다

바람쏘이다 九歲兒溺死

【仁川】 더위에 바람도 주의할 일 이천부(仁川府) 룡정(龍町) 사번지 사호 조규철(趙圭澈)의장남 한섭(漢燮)(九)군은 지난 오일 한가한일요일을 틈타서 바다바람을쏘이러 축항(築港) 근방을 배회타가 세관(稅關) 감시과(監視課)앞안벽(岸壁)에 걸터안저잇다가 실족하야 바다에떠러저 무참히도 죽고말엇다는데 아동을 가진 일반가정에서는 특히주의할일이라한다

마라손
▲一等 張榮浩 ▲二等 韓俊浩 ▲三等 孔長慶(사진은우승회장)

開城外國小包狀況

【開城】 통일동 개성우편국에서 취급한 일본내지기타 외국에 이 수출한 소포(小包)우편물총수는 일천오십팔개로서 그포장가격이 일만이천 팔백칠십칠원이나 되다 그중백삼이 칠백사십사개요 가격이구천오백사십일원으로 남어지 삼백십오개는 직물기타의 잡화품이라는바 여기에서도 『인삼개성』임을 말하고잇다 그런데 소포가 주로향하가는지방은 다음과갓다

日本=九八三個 中華民國=二九個 香港=一〇個 米國=八個 濠洲=六個 蘭領東印度=二個 新嘉坡=一個 滿洲國=一九個 計一、〇五八個

開城署管內의 半年間刑法犯

【開城】 개성서 사법계에 범죄주를조사하야보건대 형법범(刑法犯)으로 접수한 건수가 금년반개년 동안에 이십일건 인원수가 팔십인이며 특별법범(特別犯法)의 종류에 속한 건수는 이백륙십이건중 인원수는 이백륙십오인으로서 합계건수 이백팔십사건가운데에서 삼백사십륙인이 유죄로 결정되엿다는바 그중에 제일 수위가 도박범 팔십팔인과 자전거절도범이 오십구인이라는데 각각 처분한 범인수는 다음과갓다。

▲罰金=三三人 ▲拘留=七七人 ▲科料=一〇七人 ▲其他=一二四人 ▲計=三四一名

關稅障壁에우는 開城人蔘의苦憫
滿洲輸出은六七割까지課稅 組合에서는關稅引下를運動

【開城】 유래로 개성고려인삼은 긔사회생(起死回生)하는 신효를 가진 한약의왕으로서 그성가가 근년에는 중국과 만주에까지널리 선전되여 점점 그판로가확대되여가는 현상에잇스나 관세장벽(關稅障壁)이 너무나 놉기 때문에 주문을마터부친삼이 태반은 방송이되여 다대한 손실을 보게된다고 일반상업가와룡 신판매업자는 두통을 알코잇다 이러한 폐단의원인은 민간측에서 제조하는 홍삼과가티 전매품으로 특별취급하야 동양으로감정(鑑定)하는때문이라는바 가령 한근에 십여원하는인삼에 보통삼사할의 증세를하고 어떤때는 륙할이상의 과세를하는때도잇서 만주국인은 이영약을구할라 할수업게되고 이곳판매업자는팔라 팔수업는딱한 사정에잇는바 이를 향상유감으로생각하는 개성인삼동업조합장 (開城人蔘同業組合長) 박봉진(朴鳳鎭)씨는 이번만주국에 관세개정의요망을진정하는 한편 조선무역협회(朝鮮貿易協會)와도 교섭하야 불원간 완화책을 보히도록 활동중인바 일반상업자의 기대는크다 한다

안해의"히스테리"로 殺人犯罪까지
남의안해의警戒할일

【仁川】 기보=인천부화정(仁川府花町)일정목구십칠번지 박리선(朴利善)방에잇는 「스피드」자동차운전수 유흥찬(柳興燦)(三七)이가 지난 사일오전사시경 부도정(敷島町)유곽에서 선원남맹(南猛)(三一)과언쟁끄테 하복부(下腹部)를 찬것이 잘못하야 사망하게되야 맛침 룬는상해치사죄로 인천서에 인치하얏다함은 기보한바와갓거니와 이외가티 그가밤늦게까지 도로를 배회하게되원인은 그가친구들과술을마시고 오전한시경에 집으로 돌아왓든바 그의안해는 '히스테리'를 일으키고 대문을굿게닷고 열어주지아니함으로 분로한남편은 그길로 유곽근방에일이러 왓든 끄테 전기와가티 살인까지 하게된것이라한다 세상에'안해된자'는 밤늦게도라오는 남편에게 「히스테리」를 일으키여 질투하는것은 가장주의할점이라한다

本報開城支局後援 演奏音樂大會
洪蘭坡氏도出演할터

【開城】 오는 십사일저녁은 고려시보사(高麗時報社)주최와 본보개성지국후원하에 시내 중앙회관(中央會館)대강당내에서 음악연주회가 개최된다。 출연자는 조선음악게에중진홍란파(洪蘭坡)씨를 비롯하야 조선여자교육계에 명성이놉흔 경성보육학교 순회음악대 (巡廻音樂隊)라하니 더위에지친 송도의 인사는 이날을기다렷다가 청량한 주악소리에 하룻밤의 더위를 잇기바란다한다

七十餘團體에 八百選手가參加
觀衆도無慮二萬餘名出動 開城商工運動盛況

【開城】 기보한바와가티 개성상공운동회(開城商工運動會)는 지난오일에 거행되섯든바 이날은 상점은전부 철시를하고 오전일곱시부터 각상공기관 칠십여단체가 단합하야 남대문서부터광고의장 (廣告意匠) 변장행렬(變裝行列)등으로 시민의인기를 모아가지고 [illegible]부터 공설운동장에서 노유남녀 소리와함께 개막되엿다 무려이만여명이 관중의성을산가운데 팔배여명의 상점선수들이 모여 오십여종의순서를진행할새 곳곳이 농악을울리고 기뻐날뛰는광경은 그들에게는 이날만이 축복바든 행락일인듯 [illegible]순서에 중요한입상자의 전적은다음과갓다

假裝行列當選
▲一等 金在鉉百貨店 ▲二等 建美社 ▲三等三星帽子店
對抗리레1
▲一等綠星社 ▲二等三星帽子店

一年八個月間에 二萬餘名이入國
入國取締法도何等効果不發 仁川에몰려드는"苦力"沙汰

【仁川】 매년 삼、사월로부터 서월까지의 농번기(農繁期)를 통하야 몰려드는 중국인쿠리(苦力)들로인하야 일반로동자들로서는 직접으로 적지안흔 타격을 밧고잇거니와 이에 총독부에서는 중국로동자들의 자유입국을 방지코자 소화구년구월부터 입국하는 중국인에게 지시금백원이업스면 입국거절을하야 쇄도하는 중국로동자를 엄중취체하엿스나 입국로동자는 점점 늘어가는 형편인데 소화구년구월부터 십일년사월까지의 입국중국인은 실로 이만이천륙백륙십이명에 달한다는바 소화구년이래 입국자는 다음과갓다고한다

昭和九年九月부터 十二月까지 七、一七七名
昭和十年一月부터 四月까지 四、五八八名
昭和十一年一月부터 四月까지 八、四八二名
入國禁止 一、二一五名

에 달한다는바 이현상으로 나간다면 입국취체도 하등 효과를 주지못하므로 총독부에서는 제이안을 강구중이라는데 일반로동자 농민층에서는 가장 갈망하는바이라한다

文選職工溺死
五日纛島에서

부내신당정(新堂町)일백륙십이번지 일백륙호 최동화의 둘재아들 재산(在山)(二〇)은 오일 오전열시쯤집을나간후 밤이늣도록 도라오지안허 그집에서는 소관동대문경찰서에 수색원을제출하는 한편그의 행방을 찾든중부외뚝섬(纛島)유원지근처강변에 주인업는 학생복한벌과 모자한개가 남어잇다는말을 듯고 뚝일아즘 그집사람들이 가본결과 재산의옷과모자와 합치됨으로 곳그근처강일대를 수색한결과 시체를 건저내엿다 그는 작년삼월에 매일신보문선직공견습으로 들어가서 이래착실히 다니든터로 특별히 자살할원인이 업는것으로보아 아마헤염을치다가 잘못하야 빠저죽은듯하다한다

世專基青農村施療

시내세부란쓰의전 학생기독교청년회(世醫專學生基督青年會)에서는 하기휴가를리용하야 위생지식보급과 농촌시료(農村施療)를 목적으로 지금으로부터 이주일동안 안영제(安永濟)군을 황해도옹진군기린도(甕津郡麒麟島)에 파견하기로 되엿다 한다

이번엔恐水病이 富川郡下에盛行
仁川署防疫에努力

【仁川】 부천군 (富川郡) 소래면(蘇萊面)에 소의전염병인탄저병(炭疽病)이발생하얏다함은 기보한바와 갓거니와 동병은 사람에게 전염되는 위험한병이라 인천서에서는 오는팔일과 십팔일 양일간 매일오전십시부터 오후사시까지 소래면(蘇萊面) 신천리(新川里)에서 탄저병 예방주사를 시행한다하며 또한 어[illegible] 근거를 아지못한광견(狂犬)이오류동(梧柳洞)근방에 나타나서부근개를물어 광견병(狂犬病)이성행되고잇서 오는륙일 오후일시부터 동사시까지 오류동(梧柳洞)역전에서 광견예방 주사를 행하리라는대 가축을 길우는일반가정에서도 특히주의를 하야 금번주사에 빠지지안토록 주의하야주기를바란다한다

우리손으로經營하는 唯一한私立女普
轉變無常二十餘年만에야 萬年礎石우에다定坐

同德女普篇

칠십만대경성에 단네개박게업는 사립녀자보통학교인 배화(培花) 동대문(東大門) 아현(阿峴) 동덕(同德)가운데서도 순전히 우리손으로된것은 동덕뿐이다 그것은 배화 동대문 아현의세학교는 모다가 종교단체(宗敎團體)의 경영인데 동덕만은 순전히 충남보녕(忠南保寧)의대지주 리석구(李錫九)씨의특지경영인점에 우리는 몬저이학교의특색을 차즈랴고하는바이다

그러나이학교가 현교주리씨를 맛나 순풍에돗을단배와가티 날을따라 발전하여가고잇는 오날까지에는 수업는 긔구한운명이 이학교를 차저와다간것이엿다

×

지금으로부터 이십팔년전인 서력일천구백팔년은 륭희(隆熙)이년 명치(明治)로는 사십일년 한국천지에는 일본을거처몰린듯하는 신풍조(新風潮)가 가득하엿스며 경향어느곳을물론하고 신학문에대한 동경(憧憬)은 그극에달하엿스며 더욱장안천지에는 녀자교육의 필요가울르기시작하자 때의학부대신 리재극(學部大臣李載克)씨와 선각녀성 김인화(金仁和)녀사의 몃사람의발긔로 일월에 원남동(苑南洞)에 잇는 김녀사의 사랑채에 간판을거럿스니 그것이동덕녀자의숙(同德女子義塾)이엿다 그러나 지금에는 들어갈내야 학교짝이부족하야 입학하지못하는 생도들도 그때에는 엇지 그리 귀하엿든지 천신만고를하야 겨우어든 두서넛생도들로 개교식(開校式)이라고한것이 삼월십이일이엿다 그러나 사립학교규정에 의하야 정식으로 인가를어든것은 륭희이년팔월이엿스니 이것이 동덕의 정식탄생일 이라고할수잇다 생도는 차차로 모아들어 수업은 삼년제가되고 보니 남의사랑체에만 잇슬수 업는 형편이라 구월일일에는 벌서 종로대광교 (鐘路大廣橋)길의 서린정(瑞麟町)으로 이사를하엿다 이듬해 섣달열이튼날에는 손병희(孫秉熙)씨가 설립자가되고 륭희사년삼월에는 안국정(安國町)에잇든 사립동원녀숙(東媛女塾)을 병합하고 이듬해정월다시 이사를하엿스니 그것이 지금잇는 관훈정(寬勳町)이엿다

그리고 학교이름을 곳첫스니 사립동덕녀학교(同德女學校)라고 하엿스며 신학긔부터는 수업년한 삼개년의 고등과(高等科)까지 병설하엿스니 이것이 곳 동덕녀자고등보통학교(同德女高普)의 전신이된것이다 두해를지난 대정이년 구월에 또다시 다방끌에 잇든 사립양성녀학교(私立養成女學校)를 합병하고 그해 십이월부터 천도교회(天道敎會)가 학교경영을 맛고 교주박인호씨(朴寅浩)가 설립자가 되엿스니 대정십이년 섣달스무닷세날 천도교재정이 궁핍하여저서 경영권을 포기할때까지 십년동안의 관계는 이때부터 시작되는것이다

대정삼년십이월팔일에는 녀자보통학교령에 의하야 수업년한을 사개년으로 연장하고 이듬해륙월에는 지금교사를 건축하고구월에는 세번재합병을단행하엿스니 경운정(慶雲町)에 잇든 한경도유지 강윤희(姜允熙)씨가 경영하든 사립양원녀학교(私立養源女學校)가 그것이다 십일년 신학긔에는 수업년한을 륙개년으로 놀리고 이듬해신학긔에는 지금과 가티 동덕녀자보통학교의정식인가를어더 [illegible] 근대보통학교가 되엿스나 [illegible] 경영을 할수업게되자 이학교의 천도교가 수난(受難)은 날로 심하여갓스며 교장조동식(趙東植)씨가 동분서주하야 간신이 목숨을달어오다가 대정십오년초에와서 한줄기 서광이비치기시작하엿스니 그것은 현교주 리석구씨의 출연이다

리씨는 사재사십오만원을 던저재단법인을완성하고 명치사십사년에 병설(併設)하엿든 고등과를 독립시켯스니 이것이 지금창신정(昌信町)에 굉장한교사를자랑하는 동덕녀고이며 보통학교는 그해오월이십칠일 정식으로 리씨가 경영을담당하고설립자가되엿다

이리하야 동덕에막대한 사재(私財)를던진 리씨는 먼저 녀고와 보통학교의 완전한 독립을도모하고 소화팔년구월에 녀고가 창신정으로 이사함을긔회로 녀고재단에포함한 현재의이교사를 삼만여원에사서 보통학교전용(專用)으로하고는 일체경영을 륙촌되는 현교장 리영구(李瑛九)씨에게 맛겨버리자 중임을띈 리씨는 주야 학교의발전을 도모하여 린접지인 전매국소유토지의 매매에도 근근성공하게되엿다하며 이것이 완료되는대로 교사의 전면적대개선을 단행할것은물론 운동장을널게하야 오백륙십의 어린이들에게 질거운노름터를 제공하기에 애를쓰고잇다

이리하야 벌서 구백사십일명의 현모량처를 사회에내보내고 현재에도 오백륙십의 재원을 품에안고잇는 동덕은 욱일승천(旭日昇天)의긔세로 우리 제이세모섬의 양육에 힘을다하고잇스니 엇찌장하다아니할수잇스랴 원컨대 동덕재원들이여! 성(誠)경(敬)애(愛)의 교훈에 충실하라! 그리하야 훌륭한모성이되라!

(사진은 교사와 회랑)

強力
男性호르몬
アンドロスチン
안도로스틴
男性호르몬劑의眞價는實際의治療的効力에잇다
內外幾多의臨床實驗報告는모다本劑의効力優秀한것을立證한다、
豫防과恢復
精力減退・體力減退・生殖器衰弱・精神的疲勞感・性的神經衰弱・高血壓・糖尿病・眼精疲勞・早老症其他一般老衰現象의豫防及心身衰退에伴하는諸障害에適用함
ANDROSTIN
本劑는單一의男性호르몬物質만을包含한藥劑와는其作用이달라서雄性生殖腺中의男性호르몬及모ー든有効成分을含有하엿스므로注射는勿論內服用錠劑에依하여도治療法効力이適確迅速短時日로그作用을自覺할수잇다
定價 錠劑三十錠入金三圓 八十錠・百錠入金十一圓五十錠 二百五十錠入金二十五圓外에注射液六管入並五十管入이잇다
文獻은大阪市東區瓦町三和빌瑞西바ー세ル化學工業會社日本學術部에서郵送
日本總代理店 株式會社武田長兵衛商店 發賣元 特約店 東京・京城・大阪 小西新兵衛・鳥居・三共
11-25

七月七日부터大公開
料金階上三十錢階下二十錢均一
土曜日曜祭日은晝夜二回公開
낫一時밤七時四十分始映
◇유나이데드二十世紀超特作日本版
野性의絕
監督…윌리암웰만氏
名悍…크락크・게블氏 로렛다・양크氏 작크・오키氏 主演
唯一의弓矢를武器로野獸와猛獸하고荒野를나가는原始人하와ー드의英姿
白熊과한大유ー콘의曠野에與慾求하고부르짓는野獸와男性! 이것은人間과自然과의치열한
◇유나이데드二十世紀特作日文版
探偵劇 叫國際盜賊호텔
監督…쬬ー지・스모리스氏
主演…로날드・콜만氏
◇大都映畫社特作品
現代劇 自動車で拾ッた戀
監督…太田辰三氏
主演…島田文郎氏
次週ー十日부터! 짠글의王ー로맨스의街
黃金町桃花町 電話三三三番 桃花劇場

七月六日밤부터向四日間晝夜
京都名物 五色會公演
艶麗無比의京都美人五十餘名의集成인大레뷰ー第五色會의公演! 和洋音樂、舞踊、歌劇、奇術、… 一大怨境을이루을것이니따분한여름밤을꿈결가치보냄으로서淸涼劑를삼으시라
上演藝題
1 사랑의꼿다발
2 曲藝땐스
3 봐라에테아가씨祭 外九景
(A)雪之國變化(B)스켓취(C)당신하고부르면(D)사랑하는녹『おち』(E)山賊과아가씨(F)唐人의娘(G)노자끼마이리(H)其他數景
4、自轉車曲藝
5、舞踊劇櫻 大名
6豪華舞踊오늘도明郎히 外七景
其他獨唱、合唱、奇術曲藝 레뷰ー舞踊
入場料 階上大人七十錢小人五十錢 階下大人五十錢小人三十錢
西大門町 電光3三三番 東洋劇場

豔苑秘史요聖林의裡面相인巨篇 大封切
七月五日브터超特別大興行
폭스社超特作全發聲日本版
巨匠쬬ー지・마ー샬氏大作品!
聖林스타合戰
아리스훼이孃 비ー쁘ー다니엘孃 래이몬드・오카ー氏 主演
코롬비아特作全發聲西部活劇
포ー드비호氏監督!
拳銃やくざ
快漢대러리고이氏…主演
비리ー시와ー드氏…助演
大都映畫超大作
白井戰太郎氏大作品!
阿修羅八萬騎
演出 江川
主演 月宮乙女、東龍
貫鐵町 電光三九五 優美館

七月三日封切(五日間)
每日三回(午前十時三〇分 午後一時半六時半)
但二回興行中에限하야無解說映寫
◆코롬비아社超特作映畫
名匠프랑크・캬프라監督
케ー리ー・쿠ー파ー主演
쯔지빠그롬트・진아서共演
오페라햇 (Mr. Deeds Goes to Town)
都會人及都會文明에向하는痛烈深刻한諷刺、名優가네손이또다시비저낸光輝잇는屈指의名作!! 아룸다운人生의感情과그淘察으로古今에獨步!!
◆코롬비아社超特作映畫
米國레뷰界의巨星하리릿치맨主演
빠러셀렝가監督
뮤직・고ー라운드 (Music Goes Round)
아메리카全土를風靡하는流行歌의豪華世界! 陶醉와幻惑、凝刺한리듬
파리리리ー시리즈
◆코롬비아社超特作天然色映畫
그대는三轉不忍하리라
◆東日大每國際뉴ー스四篇
漫畫(1)닭싸움 (2)옛날이야기
人形의母、노래하자 … 花東
映畫殿堂 全鮮第一 團成社

產業

產業界의 一大轉期

原始的產業에서 近代的產業으로

水產의資本化와農村의工業化

注目되는二個의現象

最近朝鮮產業界가 顯著히 近代的高度化의 色彩를띠게되것은 注目되는데 그中에도水產事業의 組織化와 農林의 工業化的傾向은 看過할수업는 事實이다 即 朝鮮의 水產事業은 逐年進步를 示하고잇스나 漁撈製造共히 아즉 原始產業의 域을未脫하야 그發達促進에 對하야 總督府當局에서 考慮中이오 明年度豫算에도 相當히 具體的新施設이 織入될터이라는데 朝鮮水產事業의 有望性이 認識되에따러 資本化計劃은 表面化하야最近 資本構成의 擴大强化되것이 漸次만허 간다한다 이것은 다만 漁撈方面뿐아니라 製造方面도 그러하야 鰮漁業과 如한것은 代表的의것이데 特히 注目되는것은 從來 全혀 原始的方法에依하든 幼稚한 斯業界에最近 科學의 粹를 多分히 取入하는 傾向이 顯著한것이 一層注目되는 現象으로 原始產業에서 近代產業으로 굿센步修를示하는것이 事實인 一方 農村의工業化는 아즉 電力의 配給이完備치안허 工藝化라는것이 適當한 程度이나 地方地方의 特產品의 大量廉價生產을 目標로從來의 無統制的 家內工業乃至副業에서 一步를 進하야 組合組織에依한 統制又는資本家에依한工業的生產에移하는傾向이漸次濃厚하는中이다、이結果農村問題는 視角을새로히하야 보아야할것인데 近年躍進되는 大工業의 勃興과 共히 朝鮮產業界는 一大轉機에 直面하얏다고 注目되다한다

朝鮮產品陳列所

大阪과下關에開設計畫

朝鮮產品의 販賣斡旋、販路開拓의 一助로 總督府에서는 商工獎勵館을 象徵하야 東京總督府出張所에서 朝鮮產展示、即賣를行하고잇는바 阪神과關門은 朝鮮과 經濟的關聯이 가장기퍼朝鮮產品의 好販路임에 不拘하고 그機關으로서는 大阪에 物產協會가 잇스나 朝鮮產品展示의個所가업고 關門地帶에는 全然이것도 업는狀況임으로 總督府商工課에서는 十二年度豫算編成에 當하야 大阪과下關에 商工獎勵分館乃至朝鮮物產陳列所를 新設하려고 計畫을進行하고잇다 이는展示와 即賣斡旋도 行케하려는것으로 朝鮮產特產品의 日本內地進出上期待되고잇다한다

日本品에對한 列國의防遏陣

紡績聯合會調査

綿 布

日本輸出貿易의 飛躍的 進出을따라 最近 日本商品은 到處에서受難을當하고잇는데 그輸出商品의 棉布에對한 各國의 輸入阻止施設을 紡績聯合會에서 調査한바에依하야보면 다음과갓다

濠洲 濠洲에對한 日本綿布와 人絹織物의 輸出은 逐年增加하야 昨年에잇서서는 棉布八千五百萬碼、人絹織物六千五百萬碼에 達하얏는바 今年三月 濠洲政府는 棉布를 五千萬碼、人絹織物을 二千五百萬碼로 自制하기를 要望하야 數次 折衝을거듭하얏스나 五月廿二日에이르러 濠洲政府는 突然 前述한 從量稅를 實施하얏다 그稅率은 綿布一平方碼에對하야 生地一片四分의三、晒三片、加工品三片二分의一、人絹織物一平方碼에對하야 九片으로 이를 從價로換算하면 綿布는 從價七割乃至十一割、人絹織物은 十二割乃至三十三割에 相當하는 禁止的重稅이다

印度 一九三四年一月關稅를 五割로 引下하고 輸入棉花百五十萬俵와 輸出綿布四億碼를 링크하는 協定을 締結하얏다 이 協定은 明年三月三十一日 期限이 滿了되다 그리고 印度政府는 今日에入하야 英國綿布에對하야 五分의關稅引下를行하얏다

埃及 埃及政府는 昨年七月十八日 突然 日埃通商條約廢棄의 通告를하고 九月二十日에이르러 日本品에對하야 豫着稅設從價 四十%를 賦課하얏다 爾來半歲에亘한 兩國政府의 折衝에不拘하고 아직 解決을 보지못하야 同國行日本綿布의 輸出은非常한 減退를招來하얏다

米國 日本綿布의 米國輸出은 昨年은各種 綿布總額 四千八百萬碼에 達하얏는바 이를米國의 綿布總產額에 比較하면거우○、七%에 不過하다 그런데 米國政府는 日本에對하야 年額三千六百萬碼로 自制하기를 要望하얏다 日本은 兩綿布에 對하야서는 四千萬碼로 自制할것을 提示하얏스나 米國側의 應諾을 엇지못하고 米國政府는現行關稅率의 約四二%를 引上하야 六月二十日부터 實施하얏다

比律賓 比律賓에 잇서서의 日米綿布의 角逐은 一九三三年의 米日八對二에서 三五年 日本五、六 米國四、三의 比率을 示하야 米國紡績業者의 不平이 擡頭하게되어 昨年十月十二日 日米紳士協定에依하야 日本은 向後二個年間 比律賓에對하야 綿布輸出年額을 四千五百萬平方米突로 自制하지안흘수업게되엇다

蘭領印度 日蘭會商의 不調後 同國政府는 數次에 亘하야 日本產生地綿布、加工綿布、人絹織物의 輸入으로 困難케하는 制限令을 發布하얏다

시리아 시리아는 今年五月 日佛交涉의結果 시리아行日本輸出綿布及人絹織物에 從價三○%의 統制料를 徵收하야 이로써 시리아產 商品의 買付를 補償하고 輸入을 促進할것을 約하고 關稅의 引上을 免하얏다。

이락 今年五月二十二日 同國政府는 日本品을 輸入하려는者는 그一割五分에 相當하는 同國品을 日本에 輸出할을 要한다고 制限하얏다(但 石油及石油製品을 除함)

南阿 數次에 亘한 關稅引上에 依하야 英本國과의 差別待遇가 擴大하야 日本綿布의 輸出은 顯著히 減少되엇다。

과테말라 昭和十年 一月에關稅를 十割引上하얏다。

살바도르 同國으로부터의 輸出額이同國에의 輸入額의 二五%以下의 나라로부터 輸入하는 商品에對하야서는 再昨年二十割의 附加稅를 課하기로되어 日本은 現在 이關稅를 밧고잇다

玖馬 昨年 五月爲替取引稅綿布二五% 人絹織物一○○%를課하기로되어 交涉中이던바 日本으로부터의 輸出額의 半額을 同國으로부터 輸入하는 境遇는日本品에對하야 最低稅率을 適用하기로되엇다

하이티 同國產品을 買付하야에依하야 關稅引上을 中止한것이라는 交涉에基하야 最著 棉花를 買付하얏스나 同國政府는이를 無視하고 昨年四月關稅率改正하야 日本品에對하야 最高稅率을 課하기로되엇다

에콰도르 同國產品買付에依한關稅緩和의 意向에 基하야 賣의 買付를 契約하얏는바 同國政府는 이를 取消하고 二月十四日以降 日本品에 五割의輸入付加稅를 課하기로되엇다

秘露 昨年五月 日本品에對하야 一九二九年을 基礎로 二○四、○○○키로의 綿製品輸入配當을하얏는바 그後 日本의自制割當量로 六一二、○○○키로로 緩和되엇다

콜럼비아 通商條約廢棄通告에依하야 昨年四月 條約失效와함께 嚴重한 求償制度를 實行하얏기때문에 輸入이 困難하야 貿易은 激減하얏다

아르젠틴 對아르젠틴輸出組合은日本輸出商品에五%의統制料를徵收하야 同國으로부터의 輸入品에 對하야 補償實行中이다 爲替管理로 日本은 英國에 比하야 자못 不利한 地位에잇다

英領植民地 昭和八年八月의 英會商決裂後 九年五月七日 英國政府는 그植民地에서 一九二七—三一年의 五個年平均數量을基準으로하는棉布、人絹布의輸入配當制를 實施하게되엇다 이로 昨年中의 日本品의 輸出은 昭和八年에比하야 約一億碼의 減退를 보앗다

特產品을利用 農村工業化

平南道에서助成計畫

平南에서는 多角農經營法에서一步前進하야 農村工業化를 目標로 그調查研究를 開始하얏는바 現在 工業化하려는것은 織物、『소-세이지』、罐詰、貝殼의石灰等 平南의 特殊한것인데 道當局에서는 此種道內生產者에게對하야 積極的援助를 行하야 將來平南特產品組合의 손을거처서 大大的으로 獎勵할計畫이라한다

▼……모낸논에는 김이 시작되엿다 (東大門外所見)

歐洲種葡萄의 露天栽培에成功

寡雨! 朝鮮은適栽地

文化의 進展에 伴하야 近年諸種生果의 需要도 漸增傾向에잇는바 最近 朝鮮의 葡萄栽培에 對하야 一轉機를 劃할 明朗한 뉴-스가 京畿道農試에 依하야 提示되엇다 그것은 從來 朝鮮의 葡萄栽培에잇서서는 生果用으로 適種이라하지못할 亞米利加種、甲州種等을 栽培하는데不過하야 그의最適種이라고할『뿔랙함부룩』『마스코트함부룩』等의 歐洲種 高級葡萄는 日本內地에서 溫室에서栽培한것을 相當히 多量으로 移入하여왓는데 이것이 朝鮮의 氣候가 乾燥하야露天栽培로 可能한것이 實證되엇다。

이와가티 生果用으로 最適高級種인 前記二種은 多雨地方에잇서는 結實이 極히 不良하며 病虫害가 甚하야 溫室에서만栽培하든것이데 朝鮮의 氣候는日本內地에 比하야 降雨가 적고 日照數가만허서 露天에서 葡萄히 栽培할수잇는것을 試作에依하야 알게되엇다。

다만 現在에잇서 日本內地의溫室栽培品에 比하야 조치못한點은 果粒이 多少적은것인데 이것은 今後의 技術的研究에 依하야 고처질수잇다 한다

그런데 從來日本內地에서 莫大한費用을써서 溫室栽培하든것을 朝鮮에서는 僅少의 經費로 露天栽培를하게되엇으로 이때까지 朝鮮에 適지안케 移入되든 前記優良歐洲種은 將次 日本內地品에 對抗하야 逆移出이 되리라고한다

이러케 되면 日本內地業者의 打擊은 不可避의 事實이나 此際 朝鮮內의 葡萄栽培業은 크게 期待된다고 하는데 農試專門家의談에 依하면 이 栽培에 잇서서는 緻密한 管理가必要함으로 그 栽培面積은 五段步 乃至 六段步가량을 經營함이 適當하다고 하며 栽培하는 品種도 一種으로 例하면『뿔락함부룩』이면 또『마스코트함부룩』이면 이一品種만 栽培하야 品位의 向上에 努力하는것이 가장 有望할것이라한다

그리고 右記二種과가티 生果用으로 優良種인 歐洲種『알렉산더-』도 目下 試作中인데 이것도 可能性이 多分히 잇다고한다(寫眞은 歐洲種葡萄의 摘果하는光景)

忠南서이번은 水鉛鑛發見

鑛業界에朗報接踵

接踵하는 鑛業界의 朗報=이번은 忠南洪城郡에서 水鉛의 優良鑛이 發見되엇다 水鉛은 屯三千圓以上의 高價인 軍需鑛物로 目下 全部를 輸入하고잇는것이다 見本을 總督府에서 分析한結果 優良鑛으로 判明되어 近日中에 鑛山課技師가 出張하야 現地踏査를 行하기로 되엇다

夏季의養鷄

=더위로닭도극히쇠약 이러한점을주의하라=(5)

寄生虫 『닭』의 體內寄生虫은 主로 蛔虫及條虫의 類인데 靑草로부터 侵入되는일이 만흔바 『닭』에는 때때로 煙草煎汁 산토닌等의 驅虫劑를 줌이조타 寄生虫때문에 죽는일은 드무나 產卵力과 成育에는 크게 影響됨으로 驅虫에 努力하지안흐면안된다

寄生虫이 發生한徵候는 最初는 食慾이 減退하지안코榮養이 不良하게되고 糞中에 赤粘液이 섞기고 冠色이 褪色하며 顏色도 貧血하야짐으로 곳아라낼수잇다

熱射病 무더운 舍內에 가두어 두든가 巢箱內에 오래 蟄居하게하면 이病에 걸린다 最初는 起立하지 못하게되고 呼吸이 漸次로 困難하게되며 甚하면 斃死하고만다 이病은 炎天下에 『닭』을 노아두면 이러나는 病으로 서늘한곳에 옴겨주든가 或은 冷水를 끼언저주면 곳 恢復한다

羽虱과蚊 그리고 夏季에 鷄外에서『닭』을 괴롭게하는 害虫의主要한것은 羽虱로『닭』에 寄生하는 羽虱은 種類가만타이는 時期如何를 不問하고發生하야『닭』을괴롭게하는데 驅除法으로서는 除虫菊의 粉末이나 或은 이를 配合한 製劑가効力이 만흔데 이를 體羽毛中에 撒布하면조타 그러나 卵은 死滅하지안흠으로 二、三回繼續하지안흐면 効果가업다

다음은 모긔(蚊)인데 이는直接『닭』의 血液을 吸取함으로 사람이 모긔로 苦痛을 밧는以上으로 『닭』은 苦痛을 바듬으로 驅除防護에 努力함이조타

防除方法은 鷄舍를 完全히 만들고 窓에는 모긔가 드러오지 못하게 鐵網을 치는것이조타 鷄舍內에 모긔擧을 피우는것도 조흐나 火災의 危險이잇스니 充分히 注意하지안흐면 안된다 或은 鷄舍內에 콜탈을 바르면 그臭氣가잇는동안은 모긔가 接近하지안흠으로 効力이잇스나 再三 바르지안호면안된다 或은 모긔가 發生하는 下水等의 幼虫을 殺虫劑로 驅除하야 모긔가 發生하기前에 驅除함이조타

搖蚊 이것은 普通모긔보다 훨신적으나 大群이 『닭』으로 襲擊함으로 被害가 크다 모긔와가티 나제는 樹木이 繁茂한 컴컴한곳에 숨엇다가 저녁때 『닭』이 홰에 오를때쯤 襲來하야 大害를 주는것으로 防除法은 大體 모긔와가튼方法으로 하면조타

× ×

如斯히 夏季에『닭』의 病虫害는 非常히 만흠으로 特히 衛生에 注意할 必要가잇다。鷄體가 健全하면 웬만치 病毒이 體內에 드러가도 이에 이기어 發病하지안코 지날수도 잇고 外氣狀態가 寒冷하다든가 乾燥한때는 病原菌의 繁殖도 充分하지못하야 病毒이 體內에 侵入할 機會가적어 잘發生하지안흐나 夏季의 濕度와 溫度는『닭』의 病源이되는 細菌類의繁殖에 가장 適合하고 또 夏季의 陽光은 자못强하나 太陽은 지붕을 通過하야 鷄舍內에 射入하는일이적다 이것이 病菌에는 가장 그發生에 조흔터이다

陽光은 모든 微生物을 죽이는 힘이잇스나 그光線에 쏘이는일이 적음으로 繁殖하야 猛威를 다하는것이다 陽光을 夏季에 鷄舍內에 充分히 射入시길수는 잇다할지라도 그로 鷄舍內의 暑熱을 增加하야 오히려 鷄의 健康을 害하는일이만흠으로 夏季는 오히려 鷄舍나 運動場에 해가쪼이지안토록 遮日을하든가 樹木을심어 그늘이지도록 하는일이만타 그럼으로大體周圍의 環境이 病을 이르키는 病源菌의 活動에 適合하다 그뿐만아니라『닭』이더위로 弱하야지어 體의 抵抗力이 減少되때임으로 各種의 病源은 鷄體內에 侵入하기쉽고 侵入하면 또 發病하기쉬움으로 衛生上 特히 注意하지안흐면안된다

遞信局海運國策

大規模計畫立案

朝鮮海運界는 最近 一等級의地位를 確認되어 海事審判二審制의確立과 近間實現될 海事法規統一의、朝郵의增資等에 依하야 着着陣營을 整備하는中인데 然政一新段階化의 第一陣인 遞信省의 海運國策目的達成과 併行하야 遞信局에서도 此際朝鮮海運界의 一大躍進을 期하고 明年度國策先議豫算으로서 大大的造船所의 建設을 企圖하고 民間의 投資를 慫慂하야 이것을 積極的으로 支援하는同時에 相當한 補助金을 交付하야 그發展을 助長키로되엇다한다 右計畫의 內容은 目下海事課를中心으로 局議에 諮하야愼重立案을 急히하고잇는데 元來朝鮮에는 本格的造船所라는 造船의것이업고 造船은 거의 日本內地造船所에 注文하던 現狀인데 日本內地의 造船業은 去益好況의 一途로서 거의滿腹狀態로 朝鮮으로부터의 注文等은 相當한 巨費를 必要로하며 特히 朝鮮近海에서遭難한 船舶도 修理를 日本內地까지 曳航하는 現狀으로朝鮮海運의 發展上 障害가되어 그것을 一掃키爲하야서는 造船의 根據를 築上함에잇다는것이다

遞信局의 意圖라는 海運國策의遺船補助案은 大規模의 것으로 造船所는 最少限 全朝鮮에 三個所建設을 必要로하고

一、朝鮮海峽及 南朝鮮沿岸에備하야 釜山에 設置함이 第一要件이다

二、西海岸에서는 木浦、仁川及鎭南浦의 三港이 候補地인데 麗의 多島海를 아페둔 關係로木浦에 造船施設을 하자는 說이有力하다

三、東海岸、日本海航路에 備하야 羅津又는 元山에 設置함

이라는 計畫을 基調로 數個年繼續事業으로서 全朝鮮重要港에 三造船所를 逐次開設하고 朝鮮自體가 優秀船建造에 注力하자는것인데 이造船所는 勿論鐵工所를 兼營하는것임으로 朝鮮의 一般產業等에 供給할 機械器具의 製作은 勿論 軍需工業의 中樞인 地位에잇서 更히 重要意義를 가지고 朝鮮의 國防費分擔도 如斯한 事業遂行에 依하야 될것이매 또 未知數의 域에잇는朝鮮의 造船技術界開拓의 第一步로서 朝鮮人方面에도 新職業技術을 培養하는等 海外發展의國策과 伸長하는 朝鮮現狀에는 緊要不可缺한 事業이라는 見地에서 遞信局에서는 相當巨額의 豫算을 가지고實現에 向하야邁進케되리라한다

產◇業◇短◇信

▲寧越 京城專賣局 寧越出張所에서는 지난一日午前十一時 寧越煙草耕作組合講堂에서 創設十五週年記念式을 盛大히 擧行하얏다

質疑

重複質問말고 一回一問으로 簡單明確하게

問 朝鮮內의 石綿(或統計가 未詳하오면 日本全國도 無妨함)의 需給關係及 單價를 下敎하심을 切望합니다 (K生)

答 朝鮮內 需給統計는 不明하오나 極히微微한 모양이외다 詳細는 杉山著『石綿』을 購讀하시오

日用商品市況

漢藥 (京城七月六日現在)

開城人蔘(一斤)

一等		二等	
三斤	[illegible]	三片	[illegible]
[illegible]	[illegible]	[illegible]	[illegible]
[illegible]	[illegible]	[illegible]	[illegible]

錦山人蔘(一匣)

一等		二等	
[illegible]	三、〇〇	[illegible]	二、〇〇
[illegible]	[illegible]	[illegible]	[illegible]

(以下單位斤)

品名	價格	品名	價格
桔梗	[illegible]	黃芪	[illegible]
知母	[illegible]	黃精	[illegible]
天麻	[illegible]	赤箭	品切
白朮	[illegible]	蒼朮	[illegible]
狗脊	[illegible]	巴戟大	[illegible]
遠志	[illegible]	仙茅	[illegible]
玄蔘	[illegible]	地楡	[illegible]
丹蔘	[illegible]	紫草	[illegible]
白芨	[illegible]	黃連	[illegible]
胡黃連	[illegible]	黃芩	[illegible]
秦艽	[illegible]	柴胡	[illegible]
前胡	[illegible]	防風	[illegible]
羌活	[illegible]	獨活	[illegible]
升麻	[illegible]	苦蔘	[illegible]
白鮮皮	[illegible]	延胡	[illegible]
貝母	[illegible]	龍膽	[illegible]
細辛	[illegible]	川芎(土)	[illegible]
白芷(唐)	[illegible]	白芍藥	[illegible]
良薑	[illegible]	白豆蔻	[illegible]
砂仁	[illegible]	益智仁	[illegible]
肉豆久	[illegible]	破古紙	[illegible]
鬱金	[illegible]	莪朮	[illegible]
香附	[illegible]	藿香	[illegible]
澤蘭	[illegible]	香薷	品切
荊芥	[illegible]	薄荷	[illegible]
紫蘇葉	[illegible]	蘇子	[illegible]
茵蔯	[illegible]	益母草	[illegible]
胡芦巴	[illegible]	蒼耳子	[illegible]
麻黃	[illegible]	木賊	[illegible]
燈草	[illegible]	生地黃	[illegible]
牛膝	[illegible]	白葵花	[illegible]
決明子	[illegible]	車前子	[illegible]
連翹	[illegible]	篇蓄	[illegible]
大黃	[illegible]	附子	[illegible]
大戟	[illegible]	白附子	[illegible]
南星	[illegible]	半夏	[illegible]
生兎絲子	[illegible]	沙蔘	[illegible]
白扁豆	[illegible]	五味子	[illegible]
使君子	[illegible]	瓜蔞仁	[illegible]
天花粉	[illegible]	烏梅根	[illegible]
天門冬	[illegible]	白何首烏	[illegible]
通草	[illegible]	木通	[illegible]
忍冬	[illegible]	金銀花	[illegible]
桂皮	[illegible]	肉桂	[illegible]
桂皮	[illegible]	桂枝	[illegible]
辛夷	[illegible]	沈香	[illegible]
丁香	[illegible]	吳茱萸	[illegible]
烏藥	[illegible]	大皮	[illegible]
龍眼肉	[illegible]	蓮肉	[illegible]
神曲	[illegible]	麥芽	[illegible]
五倍子	[illegible]	鼈甲	[illegible]
鹿角膠	[illegible]		
朱砂	[illegible]	縮砂	[illegible]
石膏	[illegible]	滑石	[illegible]
硫黃	[illegible]	白礬	[illegible]
甘草 一束	[illegible]	小	[illegible]
從蓉	[illegible]	法一斤	[illegible]
當歸	[illegible]	製一斤	[illegible]
熟地	封品 [illegible]	特品	[illegible]
澤瀉	唐斤 [illegible]		[illegible]以上
枳殼	一號 [illegible]	二號	[illegible]
鹿茸	一兩	自 [illegible] 至 [illegible] 圓以上	
熊膽	一分		[illegible]
麝香	同		[illegible]
竹瀝	小瓶		[illegible]
檳榔	上斤 [illegible]	中斤	[illegible]

=大一藥房調査=

鑛業權設定·移動

◇鑛業權設定

登錄番號	鑛種	鑛區所在地	登錄月日	鑛業權者住所氏名
一三一九六	金銀鑛	江原旌善郡東面	六月二十日	東京市王子區稻付町 岩瀨亮
一三一九七	金銀鑛	江原旌善郡臨溪面	六月二十日	東京市王子區稻付町 岩瀨亮
一三一九八	金銀鑛	江原淮陽郡上北面	六月二十日	淸津府浦項町 小串政次
一三一九九	金銀鑛	江原鐵原郡北面 平康郡西面	六月二十日	鐵原郡畝長面 金昌五
一三二〇〇	金銀鑛	忠北忠州郡蘇台面	六月二十日	驪州郡州內面 代表者宋駿永 原州郡富論面 朴養善
一三二〇一	滿俺鑛	江原金化郡遠南面	六月二十日	光州府明治町 代表者吉富梅次郞 京城府櫻井町 佐佐木彌八郞
一三二〇二	金銀銅鉛鑛	慶北迎日郡淸河面	六月二十日	大邱府西千代田町 代表者金台原 達城郡壽城面 金在基
一三二〇三	金銀鉛鑛	平北龜城郡沙器面 天摩面	六月二十日	京城府明倫町 代表者郭□釋 定州郡郭山面 李宗甲
一三二〇四	金銀鉛鑛	忠北忠州郡山尺面	六月二十日	京城府平洞町 金禎秀
一三二〇五	金銀鑛	平北朔州郡外南面	六月二十日	京城府竹添町 崔致吉

◇鑛業權移轉

登錄番號	鑛區所在地	登錄月日	鑛業權者住所氏名
七八三〇	江原金化郡近北面	六月二十二日	東京市澁谷區櫻丘町 古我合名會社
九九四七	同	同	同

◇鑛業代理人屆

登錄番號	鑛區所在地	鑛業權者	事項
一二六七三	江原通川郡臨南面	中條堅治	開城府池町王翰國을鑛業代理人으로選定한昭和十一年六月十一日屆出
一二一五六	黃海海州郡雲山面	尹光善	同大平町金振□을鑛業代理人으로選定한昭和十一年六月十三日屆出
八九六一 一〇六五一 一〇九四六	平南安州郡雲谷面	尾山直治	安州郡雲谷面金山尾山直昌을鑛業代理人으로選定한昭和十一年六月十三日屆出
一二八一〇	忠南大安郡聖居面 北面木川面	鄭載源	天安郡聖居面李舜求를鑛業代理人으로選定한昭和十一年六月十三日屆出
一一七八一	平北龜城郡舘洞面	金寶洽	龜城郡舘洞面全應□을鑛業代理人으로選定한昭和十一年六月十四日屆出
九〇四 九三六 八九八 六一五 一〇五九	全北金堤郡金溝面 同金堤郡金溝面完州郡雨田面 同完州郡雨田面 同完州郡雨田面金堤郡金山面金溝面 同金堤郡金山面	日本鑛業株式會社	京城府南山町越宮麟太郞을鑛業代理人으로選定한昭和十一年六月十五日屆出

黃昏 (127)

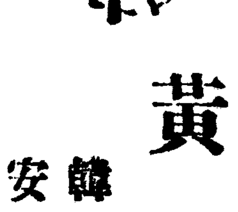

韓雪野 作 安夕影 畵

부운(浮雲)(八)

학수가 고개를 숙이고 터벅터벅 걸어오려니까,

「여보게」

하고 별안간 뒤에서 누가불으는소리가난다。

「여보게 학수!」

「응 누구여?」

하고 학수는 무심코 픽 돌와서다가 선뜻 놀랏다——

「아 준식이자네 웬일인가?」

하고 학수는 머리털이 쭈뼛이 이러나는것을 참아가며 태연히 우섯다。

「어듸 좀 다녀오는길일세……헌데 자넨 어듸 갓다오나?」

「나도 좀볼일이 잇서서……」는것는데……」

「어데?」

하고 준식은 아무 딴긔색업시 무럿스나 학수는 약간 가슴이 뜨끔하엿다。정님의 집에 갓던것을 준식이가 보지나 안헛나?그자리의 추태를 죄다 엿듯지나 안헛나?……하는생각이 낫던것이다。

그래서 어름 어름 벙으려넘구랴다가 준식이가

「글세 어데냐 말이야?」

하고 웃는얼골로 돌처설 여유업시 추급하는바람에、제창 지헤가 쑥 나오듯이 그의 질문을 피하야、

「자넨 어듸갓다 오나?」

하고 픽 우스며 밥문하엿다 두사람은 나란히서서 걸다히 것고 잇섯다。

「자네부러말하게」——준식의말。

그러나 학수는 눈결에라도 정님의집에 갓다온다는것을 알려서는 안되리라고 생각하엿다。정님이를 차자간다는것부터 창피한일이어니와 그보다도 정님이와의 관계는 조커니 나쁘거니 도시 절대로 화제에 올리고 십지안헛다。그래서 동무의 집에 갓다온다구 꾸며대엇스나 그래도 엇재 군색해나서、부지중、

「그래 분이 잘 잇는가?」

하고 대뜸 홀적뛰어 넘겨집헛다。이경우에잇서서는 분이고 누구고 녀자의말은 궁하고십지안헛스나、우선 제아플호도(糊塗)할 필요에 급해나려 이러케 물어본것이다。

그러나 준식이자 간단한 한마듸로

「응 잘잇서」

하고 심상히 말해버림으로 학수는 다시 궁리를돌려가지고

「분이……아니 아까 복술할뽯는데 어떤 녀자허구 가치가데그려 분명、사장실 사무원——자네 고향사람이라든 그녀자가 올하」

하고 의미잇게 빙긋 우서보인다。

준식은 선뜻 마치는데가 잇서서 얼른 말을 돌려가지고

「딴소리 말구 바른대루 말해봐……아닌 뭐가 아니야 정님일 만나구 오는줄 다알고 잇는데」

「그런게아니라 순용이 만내려 갓섯네」

「내가 다 들엇네……아까 길루 걸어오는데 누가 선녕을 켜들고 집집마다 번지를 드려다보데그려。해서 무심히 봣더니 바루 헐보라말야。무슨일이 잇는가하고 슬적 대섯지。헛드니 바루 정님이집을 차자가지고 무얼 엿듯는단말야。대문이 걸려서 드리는 못가고 한참 엿듯더니만 혼자서 뭐라고 두덜두덜하며 비틀비틀 가버리데그려 해서 나도 그집문에가서 엿들으니까 무슨 싸움질하는 소리가 나는데 틀림업는 자네소리데그려……그래도 속일텐가?」

「아니 사실 가긴 갓섯네。고년、나제 잠깐 맛낫는데 아주 망치하게 채버렷단말야。해서 욕 좀 해주러 간거야」

「미련이 잇서서 간거아니구?……망할녀석……」

「미친소리따윌 하지두말게、미련은 무슨 응뎅이부러질 미련이란말인가?」

「그러면 그건 그러타구하더라도 욕은 무슨 필요 잇나?」

「그게 다 부질업는짓이란말야 발서 틀린지오랫걸 욕하면 뭘하나? 안되네 안돼。웬만한마당에 비를 대지……사람될 히망은 꿈에도 업네。그러니까미친개、범무러간셈치고、아주 이저버리게」

「참말 놀랏네。그러케까지되줄은 사실 몰랏네。인제 가래도 간가네。엥히 씨연해」

「이사람아 자네가 다시 공장에 들어오게된것도 여러동무들이 말해서 그리된건데 마일주임이 알든가하면 되젭히는거란말야。오늘밤에도 주임이 알앗는지 몰랏는지는 모르지만 금후에는 절대로 삼가게……또구루가러지나보네게」

「아니 내가 간건 전연 딴의미가 업네 그러니까 금후는절대 문제될거 업슬줄아네」

「물론 그런 문제야 누구에게도 잇기쉬운 문제지만 피차 각별히 삼가기로하세、사람이 웬만하면 또모르지만 자네의그일만은 날 첨부터 찬성하지안헛네」

준식이와 갈린후、학수는 정님의집에서 나올때보다 훨신 가벼운 맘으로 집에돌아와다。